



Dolmen

Výroční zpráva 2013



Výroční zpráva 2013

OBSAH

O SPOLEČNOSTI.....	3
POSKYTOVANÉ SOCIÁLNÍ SLUŽBY	3
CHRÁNĚNÉ BYDLENÍ.....	3
PODPORA SAMOSTATNÉHO BYDLENÍ.....	4
ZPRÁVA O ČINNOSTI V ROCE 2013	5
LIBERECKÝ KRAJ.....	5
CHRÁNĚNÉ BYDLENÍ LIBEREC.....	6
PODPORA SAMOSTATNÉHO BYDLENÍ LIBEREC.....	7
CHRÁNĚNÉ BYDLENÍ ČESKÁ LÍPA	8
KARLOVARSKÝ KRAJ	10
CHRÁNĚNÉ BYDLENÍ SOKOLOV, HABARTOV A CHODOV	10
DOBRÁ PRAXE	12
VZDĚLÁVÁNÍ PRACOVNÍKŮ	13
PERSONÁLNÍ ZAJIŠTĚNÍ SLUŽEB	14
EKONOMICKÉ ÚDAJE.....	15
ZPRÁVA AUDITORA A ÚČETNÍ ZÁVĚRKA	17



O SPOLEČNOSTI

Obecně prospěšná společnost Dolmen - Agentura pro chráněné bydlení byla založena v roce 2006 za účelem podpory klientů domovů pro osoby se zdravotním postižením při přechodu do služby chráněné bydlení a poskytování této služby v Libereckém kraji.

První klienti se do chráněného bydlení naší organizace stěhovali v roce 2007.

V současné době organizace Dolmen, o.p.s. Agentura pro chráněné bydlení poskytuje registrované sociální služby v Libereckém a Karlovarském kraji.

POSKYTOVANÉ SOCIÁLNÍ SLUŽBY

CHRÁNĚNÉ BYDLENÍ

Dolmen, o.p.s. Agentura pro chráněné bydlení podporuje přechod dospělých lidí s mentálním znevýhodněním z domovů pro osoby se zdravotním postižením a z rodin do služeb chráněného bydlení, případně podporovaného bydlení.

Komu je služba určena

Klienty služby jsou dospělí lidé s mentálním znevýhodněním, kteří mají zájem a jsou schopni se učit běžným dovednostem a péči o vlastní osobu v chráněné domácnosti. Služba není určena lidem, kteří se samostatně nepohybují (mají tělesné postižení, které vyžaduje pomoc druhé osoby a bezbariérové bydlení). Není rovněž určena lidem se závažnou psychiatrickou diagnózou.

Poslání

Posláním chráněného bydlení je poskytovat dospělým lidem s mentálním znevýhodněním takovou podporu, kterou potřebují k tomu, aby mohli žít v běžných domácnostech způsobem života srovnatelným s životem svých vrstevníků, kteří nevyužívají sociální služby.

Způsob dosahování poslání

- Naším klientům poskytujeme bydlení s podporou, kterou jim dle jejich potřeb zajišťují asistenti, jenž za nimi dochází do bytu či domu, ve kterém klienti žijí. Klienti bydlí samostatně v bytě nebo sdílí domácnost ještě s dalšími klienty.
- Snažíme se o zapojení našich klientů chráněného bydlení do pracovního života (běžný trh práce, program podporované zaměstnávání, chráněné dílny, denní stacionář nebo socioterapeutické dílny).
- Asistenti, kteří klientům v domácnosti pomáhají, dochází dle jejich potřeb. Míra podpory je u jednotlivých klientů různá a vždy se odvíjí od jejich individuálních potřeb.
- Při poskytování sociální služby dbáme na to, abychom „nepečovali“ o klienty i v situacích, které zvládají sami. Podporujeme jejich samostatné rozhodování o tom, co budou dělat, jakým způsobem, kdy a kde.
- Klienti v chráněném bydlení zažívají běžné denní situace jako je např. vaření, praní či nákupy a zároveň jim asistenti pomáhají s organizací jejich volného času, např. při návštěvě sportovních či kulturních zařízení, výletech do okolí atd., podle jejich individuálních zájmů a přání a také dle možností organizace.

Principy služby

1. **dodržování základních lidských práv a svobod** – naši klienti mají stejná práva jako ostatní občané této země;
2. **důstojnost** – naše služba zaručuje a respektuje důstojnost každého klienta;
3. **možnost volby a sebeurčení** – vždy hledáme další možné způsoby, jak rozvíjet samostatnost našich klientů a zároveň se snažíme, aby jim naše poskytnutá podpora v maximálně možné míře umožňovala samostatné rozhodování o vlastním životě;
4. **respekt k soukromí** - při poskytování sociální služby dbáme na respektování soukromí našich klientů;
5. **individuální přístup** – naše sociální služby poskytujeme tak, aby vycházely ze samotných potřeb jednotlivých klientů a v případě změny na ně i pružně reagovaly.



PODPORA SAMOSTATNÉHO BYDLENÍ

Od 1.1.2012 naše společnost poskytuje také sociální službu podpora samostatného bydlení.

Poslání

Posláním sociální služby podpora samostatného bydlení je umožnit lidem s mentálním postižením žít samostatný život ve vlastním bytě i v případě, že potřebují pravidelnou pomoc jiné osoby.

Komu je služba určena

Klienti naší služby jsou dospělí lidé s mentálním postižením, kteří bydlí sami ve vlastním bytě a potřebují pravidelnou pomoc jiné osoby. Kritéria pro přijetí jsou následující. Zámecce o službu má mentální postižení, nepotřebuje nepřetržitou pomoc jiné osoby a má uzavřenou nájemní nebo podnájemní smlouvu ke svému bytu. Služba není neposkytována osobám s duševním onemocněním.

Způsob dosahování poslání

Sociální služba podpora samostatného bydlení je terénní služba, kterou poskytujeme v bytech klientů na území města Liberec.

Klientům pomáháme samostatně bydlet v jejich vlastním bytě. Pomáháme s úklidem a údržbou domácnosti, se stravováním, vč. plánování jídelníčku, se zajištěním nákupů, hospodařením s penězi i při upevňování motorických, psychických a sociálních schopností a dovedností potřebných pro samostatné fungování v domácnosti. Doprovázíme klienty na úřady, k lékaři, na zájmové aktivity apod. Pomáháme klientům při vyhledávání vhodného způsobu trávení volného času.

Nabízíme podporu při obnově nebo upevňování kontaktu s rodinou i podporu v oblasti partnerských vztahů. Pomáháme klientům získat návyky, které souvisejí se zařazením do pracovního procesu i běžného života společnosti. Vedeme klienty k samostatnému a zodpovědnému rozhodování o svém životě.

**Respektujeme osobnost klienta v jeho samostatném rozhodování o způsobu vlastního života.
Podporujeme klienty při využívání vlastních schopností.
Respektujeme právo klientů na přiměřené riziko.**

Principy služby

1. **dodržování základních lidských práv a svobod** – naši klienti mají stejná práva jako ostatní občané této země;
2. **důstojnost** – naše služba zaručuje a respektuje důstojnost každého klienta;
3. **možnost volby a sebeurčení** – vždy hledáme další možné způsoby, jak rozvíjet samostatnost našich klientů a zároveň se snažíme, aby jim naše poskytnutá podpora v maximálně možné míře umožňovala samostatné rozhodování o vlastním životě;
4. **respekt k soukromí**- při poskytování služby dbáme na respektování soukromí našich klientů;
5. **individuální přístup** – naše služby poskytujeme tak, aby vycházely ze samotných potřeb jednotlivých klientů a v případě změny na ně i pružně reagovaly.



ZPRÁVA O ČINNOSTI V ROCE 2013

LIBERECKÝ KRAJ

Pracovní uplatnění našich klientů

I přes to, že jsou naši klienti příjemci invalidního důchodu a pracovat by nemuseli, většina z nich se s naší pomocí snaží nalézt zaměstnání a v něm setrvat pokud možno co nejdéle. Jejich vůle pracovat je většinou velká, nejen za tím účelem, aby si přilepšili ke svým příjmům, jejichž výše není nijak závratná, ale také kvůli navazování sociálních vztahů mimo sociální službu.

V Liberci je pracovní uplatnění klientů velmi vysoké. Z deseti klientů sociální služby chráněné bydlení bylo v roce 2013 v zaměstnaneckém poměru šest lidí a ze čtyř klientů podpory samostatného bydlení dokonce všichni.

Na Českolipsku se s problémy v získávání zaměstnání potýká více klientů. Velká část klientů CHB v České Lípě a Sosnové už dosáhla důchodového věku a zaměstnání ani vzhledem ke zdravotnímu stavu nepřipadá v úvahu. Nabídek práce pro klienty s mentálním postižením v hodinovém rozsahu, který by pro ně byl vyhovující, je v České Lípě málo. Toto byl jeden z důvodů, proč se jedna z mladších klientek, schopná pracovat, přestěhovala do Liberce, kde si zaměstnání našla mnohem snáze.

Doufáme, že se situace s nabídkou práce především na Českolipsku brzy zlepší a více našim klientům se podaří vytoužené zaměstnání nalézt.

Úspěšné navrácení způsobilosti

Většina našich klientů je zbavena nebo omezena ve způsobilosti k právním úkonům. Organizace Dolmen zastává názor, že by nikdo neměl být úplně zbaven tohoto práva. Také lidé s mentálním postižením, kteří potřebují pomoc v určitých oblastech života, by měli mít možnost naučit se a mít přístup k vykonávání činností, jenž jim pomůžou žít srovnatelným způsobem života jako běžná populace, která není v rozhodování o sobě sama nijak limitována. V tomto duchu průběžně podáváme návrhy na alespoň částečné navrácení způsobilosti u těch klientů, kteří jsou schopni sami zvládnout základní úkony spojené s běžným životem. Délku trvání soudního řízení bohužel ovlivnit nemůžeme, ale za rok 2013 se můžeme pochlubit úspěchem, kdy byla klientce z Liberce po dlouhých 4 letech od podání žádosti, konečně částečně navrácena způsobilost.

Další klientka si sama požádala o úplné navrácení způsobilosti, na zahájení soudního jednání ale prozatím čekáme. Kvůli novele občanského zákoníku jsme v roce 2013 už nepodávali žádné další návrhy na navrácení způsobilosti, aby nebyly klientky posuzovány podle starých pravidel, a čekáme na aktivitu soudů.



CHRÁNĚNÉ BYDLENÍ LIBEREC

V roce 2013 jsme se zaměřili především na práci s klienty seniorského věku, jedná se převážně o podporu v udržení stávajících dovedností a zdravotního stavu. Při poskytování sociální služby chráněné bydlení klientce seniorského věku spolupracujeme s Denním stacionářem U sv. Antonína v Liberci, kam klientka pravidelně dochází.



V listopadu 2013 jsme od města Liberec dostali nový byt určený k poskytování sociální služby chráněné bydlení. Do tohoto bytu se nastěhovala naše klientka ze Sosnové, protože zde v Liberci měla větší možnost zaměstnání. Přestěhování i zabydlení proběhlo velice rychle a další týden slečna M. začala pracovat v chráněné dílně Gabriely Žehové.



Zároveň se do tohoto bytu nastěhovala nová klientka, slečna P., která bydlí v Liberci delší dobu. Nyní budují společnou domácnost a učí se dodržování pravidel potřebných pro společné soužití.



Naše klientky mají rády společenské akce, proto se rády účastní kulturních akcí v Liberci (ples vozíčkářů, zábavy v Koloseu).



Každý rok se s chutí zapojují do vyrábění různých ozdob a s těmito svými výrobky se aktivně účastní prodejních velikonočních a vánočních trhů na Krajském úřadě Libereckého kraje. Na těchto výstavách utrží za svoji práci finanční odměnu a zároveň se zde potkávají se svými přáteli, se kterými se znají z předcházejících let.

Klientky s radostí navštěvují nová místa, proto vždy přivítají možnost výletu, přičemž poznávají nová města, učí se cestovat a využívat běžně dostupných služeb.



Velkým přínosem pro naši práci jsou týmové a případové supervize, kde máme možnost řešit společné problémy. Velmi přínosná jsou setkání našich asistentů s kolegy ze středisek z České Lípy a Sokolova.

PODPORA SAMOSTATNÉHO BYDLENÍ LIBEREC

Sociální službu podpora samostatného bydlení čerpají celkem čtyři klientky ve svých vlastních bytech v městské části Liberec - Vratislavice. Všechny potřebují minimální míru podpory ze strany asistentů. Jedná se především o podporu v hospodaření s financemi a podporu při náročnějších činnostech spojených s chodem domácnosti.

Během roku 2013 se služba v těchto bytech stabilizovala, což vedlo k dalšímu rozvoji klientek a posílení jejich schopností v péči o vlastní domácnosti.

Slečna M., která byla původně klientkou chráněného bydlení, se natolik osamostatnila, že jí ke zvládnutí samostatného života stačí asistence v průměrném rozsahu osm hodin měsíčně.

Součástí naší práce je také podpora klientů v hledání a udržení zaměstnání. Pracovní uplatnění klientů je pro ně důležité jak z hlediska jejich rozvoje, udržení dovedností a návyků, tak z hlediska zlepšení jejich finanční situace, navazování kontaktů s dalšími lidmi, posílení jejich kompetencí a zodpovědnosti ke svému vlastnímu životu. V tomto směru spolupracujeme především s chráněnou dílnou Gabriela Žehová, kde jsou zaměstnány dvě klientky chráněného bydlení a dvě klientky podpory samostatného bydlení. Velmi dobré zkušenosti máme také s restaurací u Poláků, která zaměstnává jednu z našich klientek již pět let. Klientka je v práci velmi spokojená. Je to místo jejího zaměstnání a zároveň zde získává cenné sociální vazby se svými spolupracovníky. Dvě naše klientky jsou zaměstnány v prádelně v Centru zdravotní a sociální péče Liberec.



CHRÁNĚNÉ BYDLENÍ ČESKÁ LÍPA

V průběhu roku 2013 byl rozsah služeb individuálně přizpůsobován aktuálním potřebám klientů, které byly ovlivněny zejména změnami jejich zdravotního stavu.

Průběžně také probíhalo vyhledávání zaměstnání pro klienty chráněného bydlení. Někteří klienti navštěvují Agenturu pro podporované zaměstnávání Rytmus, zaměřenou na teoretickou a praktickou přípravu klientů do zaměstnání.

V roce 2013 jsme spolupracovali s dobrovolníky z Dobrovolnického centra ADRA, kteří se věnovali dvěma klientům v rámci volnočasových aktivit.

Čtyři z našich klientů navštěvovali Denní stacionář v České Lípě, z toho tři využili nabídku zprostředkování dovolené v Itálii.

V uplynulém roce také dobře probíhala spolupráce s Agenturou Komplexní domácí péče NADĚJE s.r.o.

CHRÁNĚNÝ DŮM V SOSNOVÉ

V chráněném domě v Sosnové proběhla přístavba vnější terasy, rekonstrukce plotu a zadní branky.



Při těchto pracích vypomáhal pan V., který žije v našem chráněném bydlení v Sosnové. Jednalo se často o fyzicky náročnou práci, kterou pan V. velmi dobře zvládl. Ostatní klientky se podílely na úklidu okolí domu.

Na zahradě byl s pomocí klientů postaven skleník. Zde si plánují pěstovat čerstvou zeleninu pro vlastní potřebu.

V roce 2013 se slečna M. na vlastní přání přestěhovala do Liberce. Důvodem stěhování byla vyšší šance získat zaměstnání. Paní M. má velký zájem pracovat a v Liberci se jí podařilo práci získat.

Naše klienty podporujeme v udržení kontaktů se svými příbuznými. Pomáháme jim obnovovat přerušené vztahy, vyhledávat příbuzné, upevňovat důležité rodinné vazby. Jedné z našich klientek se na konci roku podařilo navázat kontakt s bratrem, o kterém nevěděla a získat informace také o dalším sourozenci. Tato skutečnost ji velmi potěšila a je se svými příbuznými, s podporou asistentky, v telefonickém kontaktu a plánují společně setkání všech sourozenců po 50 letech.



Velká, a pro další život klientů zásadní změna, proběhla v prosinci 2013. Osm klientů z bytového domu v Partyzánské ulici se přestěhovalo do tří samostatných bytů na sídlišti Sever. Tyto byty vyhovují potřebám všech klientů, zajišťují jim možnost soukromí v samostatných pokojích a navazování kontaktů se sousedy na běžném sídlišti.



Vánoce již klienti oslavili v nových bytech. Postupně se budou seznamovat s blízkým okolím, nákupními centry a cestováním MHD.



Dva naši nejmladší klienti se o svůj byt pečlivě starají. Zapojili se do soutěže o nejútlejší byt, za obdržanou odměnu si pořídili potřebné chybějící vybavení.



Pan D. se svým mazlíčkem, o kterého se pečlivě stará.



KARLOVARSKÝ KRAJ

CHRÁNĚNÉ BYDLENÍ SOKOLOV, HABARTOV A CHODOV

Rok 2013 v sokolovském středisku chráněného bydlení proběhl v duchu rozvoje našich klientů a přinesl mu hned několik změn. Za zmínku stojí poskytování sociální služby chráněné bydlení dvěma novým klientům. Jedním z nich je paní R., která do té doby žila u svého bratra. Ta hned od začátku prokázala výbornou schopnost se adaptovat na samostatnější život v chráněném bydlení. Osvojila si dovednosti spojené s vedením domácnosti, hospodařením s financemi, komunikací se sociálním prostředím a mnoho dalších. Z našeho pohledu to bude otázka krátkého období, kdy se ještě více osamostatní a bude méně závislá na podpoře sociální služby.

Druhým novým klientem je pan H., který se přestěhoval z ústavu, kde žil po smrti matky necelé čtyři roky. Pan H. je neslyšící a verbálně nekomunikuje, což byl pro nás z počátku oříšek. S podobným postižením jsme neměli žádnou zkušenost a spolupráce s ním je pro nás stále výzvou. Zatím se nám vzájemná komunikace ke spokojenosti pana H. velmi daří.

K další změně došlo v Habartově, kde také poskytujeme sociální službu chráněné bydlení. Podařilo se nám získat a zrekonstruovat nový byt 1+2 a tím zlepšit životní podmínky čtyřem klientkám, které do té doby žily společně v jednom bytě. Tyto klientky nyní žijí ve dvou bytech, kde má každá svůj vlastní pokoj, více soukromí a prostor pro individuální spolupráci.

Dalším velkým úspěchem je fakt, že několik našich klientů je zaměstnáno na volném trhu práce. U Sokorestu na Vřesové v kuchyni pracují 4 klientky. Jeden klient pracuje sezónně v McDonaldu v Karlových Varech a k tomu je zaměstnán ve Svatavské knihovně, kam chodí každý čtvrtek předčítat dětem pohádky.

Slečna Š. ukončila v roce 2013 povinnou školní docházku a nastoupila na střední odborné učiliště obor stravování. Čas od času to bývá boj. Pro slečnu Š. je škola náročná, jednak časově, ale také z důvodu snížené schopnosti si veškeré informace zapamatovat. Škola jí poskytuje odbornou pomoc v podobě osobního asistenta, který ji provází teorií i praxí.

Snažíme se také klienty podporovat v jejich partnerských a rodinných vztazích. Podařilo se nám navázat kontakt s rodinou paní J. Její rodina o ni většinu života nejevila zájem. V současné době jezdí za příbuznými na návštěvu. Je tak šťastnější a častěji ve větší emoční pohodě.

Další z oblastí, kde poskytujeme našim klientům podporu, je volný čas. Hledáme pro ně cesty k jeho smysluplnému trávení. Snažíme se je motivovat ke sportovním i kulturním aktivitám. Klientky z Habartova navštěvují pravidelně středisko sportu, Esprit, kam chodí cvičit na velkých míčích. Dva klienti ze Sokolova jednou týdně provozují „fitbox“. Bydlí u nás i klientka, která jezdí denně několik hodin na kole a navštěvuje fitcentrum, díky čemuž se jí podařilo shodit téměř 20 kilogramů.

Město Habartov nám poskytlo grant. Za tyto peníze jsme zakoupili permanentky do solné jeskyně Anežka, kam v současné době chodí relaxovat čtyři klienti, kteří mají dýchací nebo kožní obtíže. A na sklonku roku 2013 našlo pod stromečkem osm našich klientů, kteří jsou bez rodin a často i bez přátel, milý dárek. Vděčíme za to nadaci pojišťovny Kooperativy, která každoročně pořádá právě v období Vánoc akci Strom pro lepší život.

Taneční kurz v Sokolově





Slečna Z. ráda jezdí na koni.

Esprit 4 live – fit centrum, kam chodí klienti a klientky cvičit.



Pan J. se psem Matesem a jeho vánoční dárek od pojišťovny Kooperativa v podobě elektrické trouby.

DOBRÁ PRAXE

Paní E.

Spousta lidí v našem okolí řeší problémy s váhou, se svou postavou, dáváme si předsevzetí, že budeme cvičit a v každém časopise najdeme zaručené recepty na hubnutí a na diety. Přitom to hlavní je, rozhodnout se a jít si za svým cílem. Přesně takhle se rozhodla slečna E.

Slečna E. přišla do naší služby na jaře roku 2011. Jako malá vyrůstala s matkou, po matčině smrti se o ni starala babička, potom byla umístěna v DOZP „ Sokolík“ v Habartově, kde strávila velkou část svého života. Když přišla možnost přestěhovat se do chráněného bydlení, E. měla velkou radost. Těšila se, že bude žít tak, jako většina lidí - v běžné domácnosti.

S přestěhováním došlo k mnoha změnám. E. žije v bytě a stejně jako její sousedé a kdokoliv z nás, řeší radosti i starosti každodenního života. Najednou se o sebe musí více starat. Naučila se, že když chce něco k jídlu, musí si dojit nakoupit, pokud má hlad, musí si uvařit. Nedostane nic připravené bez vlastního přičinění, asistenti jí pouze poradí a pomohou, ale nedělají nic za ní. Má však také větší možnost volby a svobodného rozhodnutí, ona sama rozhoduje, kdy a co dělat bude nebo nebude.

Když se E. dostala do běžné společnosti, začala řešit také věci, které řeší spousta z nás, a to především vztahy a svůj vzhled. E. by si moc přála přítele a také ji trápila její nadváha. V té době, v březnu roku 2012, vážila zhruba 107 kg. Necítila se příliš dobře, byla rychle unavená, do ničeho se nevešla a i lékaři ji upozorňovali, že by s váhou měla něco dělat.

Chvíli to trvalo, ale pak se E. rozhodla. Nejdříve přidala trochu pohybu, chodila na procházky, více se zapojovala do činností ohledně domácnosti. Váha šla dolů velmi pomalu, ale E. měla radost z každého i malého úspěchu a my s ní.

V únoru roku 2013 vážila cca 102kg a tehdy dospěla k přesvědčení, že pro to, aby zhubla, musí dělat více. Nedržela žádné diety, ale změnila životní styl a požádala asistenty a společně upravili jídelníček. Hodně omezila pečivo a smažená jídla, naopak přidala zeleninu a sladkosti nahradila ovocem. Velmi se jí také zalíbilo zdravé mlsání v podobě müsli tyčinek, oříšků a sušeného ovoce.

Dalším krokem bylo zařazení více pohybových aktivit. Začala chodit pravidelně na cvičení do fitcentra Esprit4live na fitbally, často chodila do bazénu a na dlouhé procházky. Při zdravější stravě a větším množství pohybu, šla váha dolů skoro sama. V prosinci 2013 má 80 kg a je z ní pohledná mladá dáma.

Čím více má E. aktivit, tím je lepší její nálada a emoční pohoda. Vzhledem ke zlepšení psychického stavu tak mohla koncem roku 2013 na měsíc odletět za svou sestrou do Anglie, odkud se vrátila se spoustou nových zážitků. Velkým úspěchem je pro ni také reportáž v časopise, která o ní vyjde a přijede ji nafotit dokonce i profesionální fotograf. E. se těší, až se o jejím úspěchu dočtou i další lidé a bude jim moci být příkladem a motivací.

Před hubnutím

Nyní



Výroční zpráva 2013

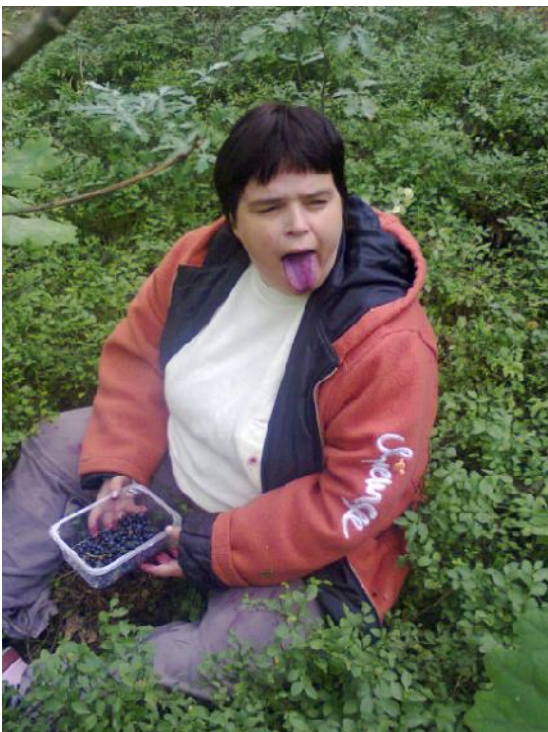

VZDĚLÁVÁNÍ PRACOVNÍKŮ

V roce 2013 byla ukončena realizace projektu reg.č. CZ.1.04/3.1.03/66.000135 podpořeného z prostředků ESF prostřednictvím Operačního programu lidské zdroje a zaměstnanost a státního rozpočtu ČR s názvem VZDĚLÁVÁNÍ PRACOVNÍKŮ DOLMEN, O.P.S. A ZAVÁDĚNÍ NÁSTROJŮ PRO ŘÍZENÍ EFEKTIVITY POSKYTOVANÝCH SLUŽEB.

Pracovníci tak měli možnost dalšího rozvoje prostřednictvím účasti v akreditovaných vzdělávacích programech nebo prostřednictvím metodické podpory vedené odborným konzultantem v oblasti individuálního plánování. V rámci projektu byla vytvořena Metodika pro sledování průběhu a hodnocení efektivity služeb chráněného bydlení poskytovaných lidem s mentálním postižením.

Dále se pracovníci v roce 2013 účastnili těchto **akreditovaných vzdělávacích kurzů**:

- Uspokojování potřeb osob se zdravotním postižením (SEDUCA-CZE s.r.o., 8 hodin)
- Time management (AGNES, o.s., 16 hodin)
- Demence u osob s mentálním postižením (POHODA, 8 hodin)
- První pomoc pro klienty v přímé i terénní péči (6,5 hodiny)
- Jak zvládat stres (ADPONTES, 8 hodin)
- Recovery – zotavení z duševního onemocnění (ADPONTES, 8 hodin)
- Odpovědnost při poskytování sociálních služeb aneb „Kdo za to může“? (LLP VISION, 8 hodin)
- Terapeutické přístupy ke klientům s demencí – validační terapie, reminiscenční terapie a preterapie (KOMUNIKÉ, o.p.s., 8 hodin)
- Úvod do problematiky specifických potřeb osob seniorského věku (KOMUNIKÉ, o.p.s., 6 hodin)
- Rozhoduji sám za sebe anebo problematika svéprávnosti v novém občanském zákoníku (8 hodin)
- Individuální plánování v chráněném bydlení v praxi (Společnosti DUHA – integrace osob s mentálním postižením, 16 hodin)

Pracovníci absolvovali 3 – denní **odbornou stáž** u Společnosti DUHA – integrace osob s mentálním postižením Týmů v Liberci, České Lípě a Sokolově prochází podle potřeb **týmovou supervizi**.

Vedoucí pracovníci se účastnili **odborné konference** Mezinárodní ošetrovatelské modely a koncepty péče.

PERSONÁLNÍ ZAJIŠTĚNÍ SLUŽEB

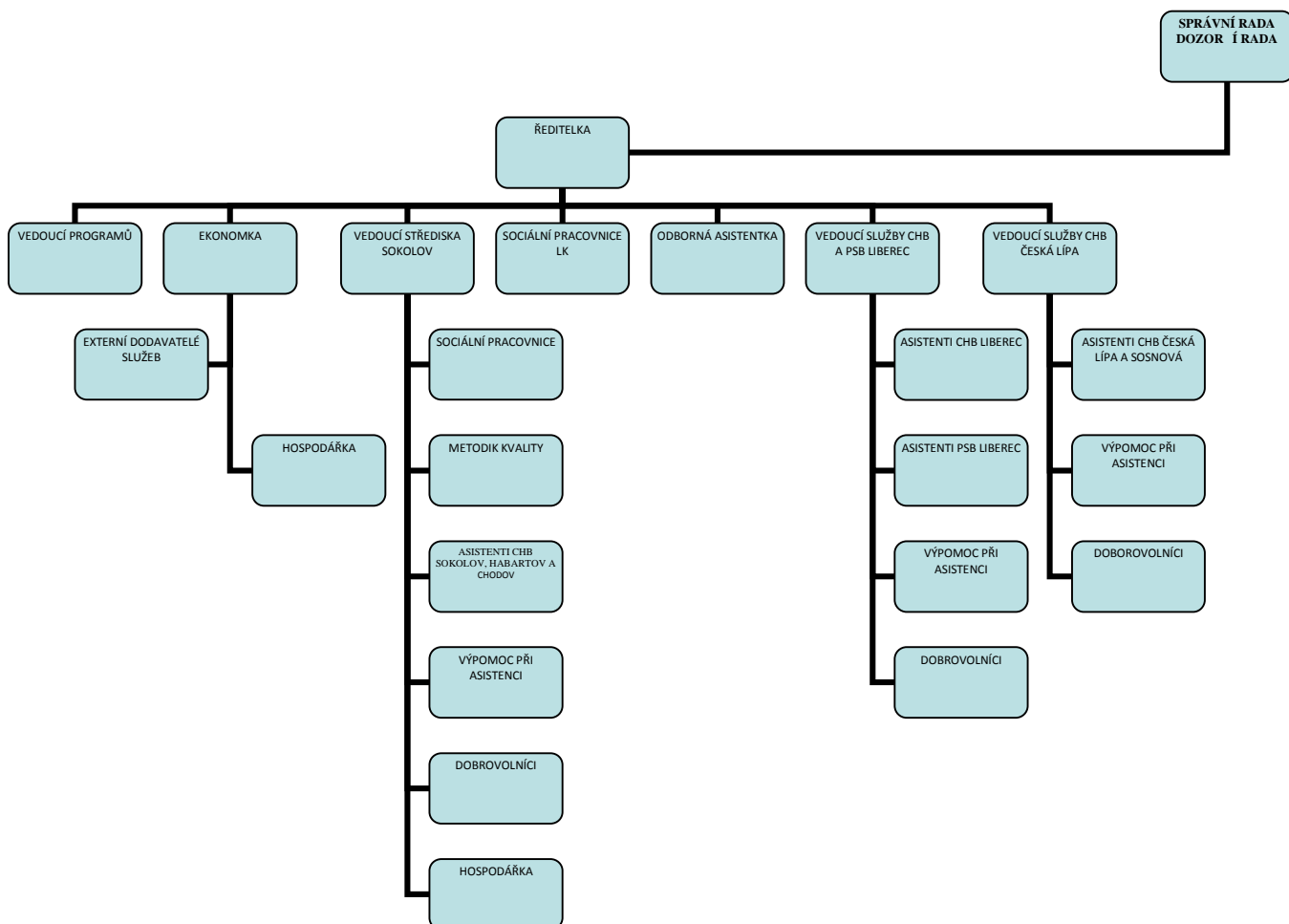

Přepočtené úvazky:

ŘÍZENÍ A ADMINISTRATIVA			
5,0 úvazku			
PRACOVNÍCI V SOCIÁLNÍCH SLUŽBÁCH			
chráněné bydlení Česká Lípa	chráněné bydlení Liberec	chráněné bydlení Sokolov	podpora samostatného bydlení Liberec
6,5	5,1	10,5	1,55
VÝPOMOC PŘI ZAJIŠTĚNÍ ASISTENCE			
1,7	1,6	2,2	0,1
OSTATNÍ OBSLUŽNÝ PERSONÁL			
0,1	0	0,6	0
DOBROVOLNÍCI			
101	0	58	0



EKONOMICKÉ ÚDAJE

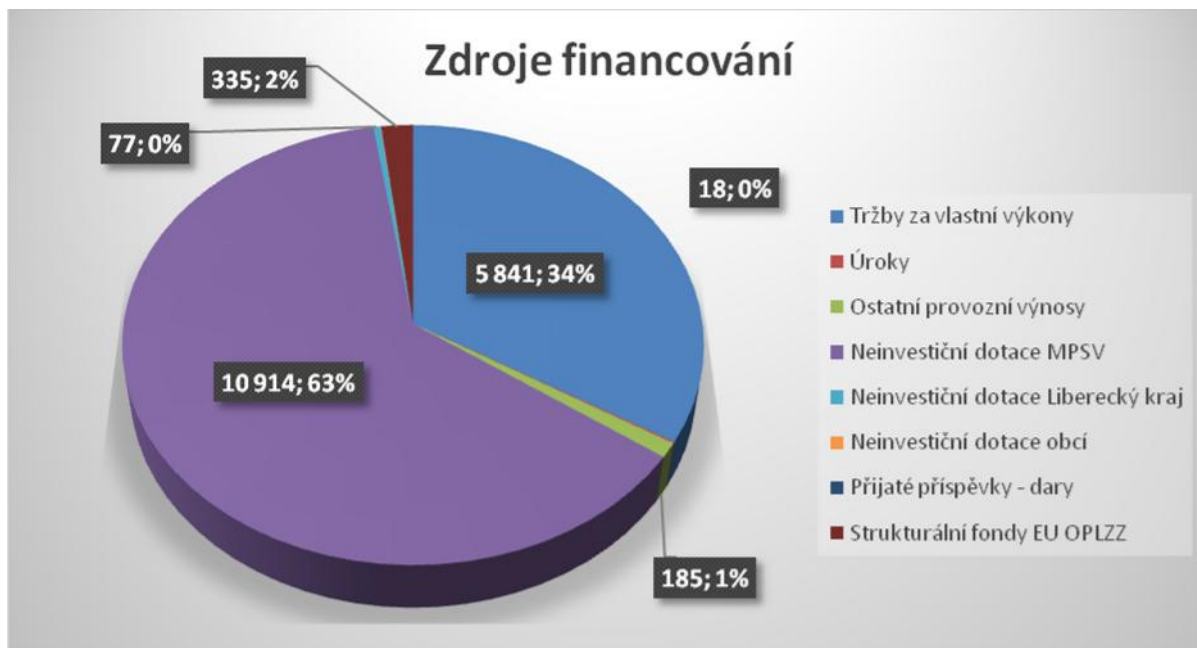

VÝVOJ A STAV FONDŮ

Dolmen, o.p.s. v tis. Kč	k 1.1.2013	změna	k 31.12.2013
Vlastní jmění	1 580	-101	1 479
Rezervní fond	1 971	1 457	3 428
Fondy celkem	3 551	1 356	4 907

STAV MAJETKU A JEHO STRUKTURA

Dlouhodobý nehmotný majetek	10	0	10
Dlouhodobý hmotný majetek	2 653	168	2 821
Oprávký k dlouhodobému majetku	-625	-186	-811
Nedokončená výroba	0	0	0
Pohledávky	1 981	-535	1 446
Krátkodobý finanční majetek	3 274	321	3 595
Jiná aktiva	60	9	69
Majetek celkem	7 353	-223	7 130

STAV ZÁVAZKŮ A JEJICH STRUKTURA

Dlouhodobé závazky celkem	0	0	0
Krátkodobé závazky celkem	1 529	-332	1 197
Jiná pasiva	818	112	930
Závazky celkem	2 347	-220	2 127

NÁKLADY A JEJICH ČLENĚNÍ

Účel	Poskytování obecně prospěšných služeb	Doplňková činnost	Správa o.p.s.
Spotřeba materiálu	443	0	0
Spotřeba energie	1 369	0	0
Opravy a udržování	246	0	0
Cestovné	129	0	0
Náklady na reprezentaci a propagaci	54	0	0
Ostatní služby	1 874	0	0
Osobní náklady	12 711	0	72
Daně a poplatky	4	0	0
Ostatní náklady	192	0	0
Odpisy	186	0	0
Náklady celkem	17 208	0	72

VÝNOSY A JEJICH ČLENĚNÍ V TIS. Kč

Výnosy	Poskytování obecně prospěšných služeb	Doplňková činnost	Správa o.p.s.
Tržby za vlastní výkony	5 841	0	0
Úroky	18	0	0
Ostatní provozní výnosy	185	0	0
Neinvestiční dotace MPSV	10 914	0	0
Neinvestiční dotace Liberecký kraj	77	0	0
Neinvestiční dotace obcí	5	0	0
Přijaté příspěvky - dary	1	0	0
Strukturální fondy EU OPLZZ	335	0	0
Výnosy celkem	17 376	0	0

Organizace Dolmen, o.p.s. Agentura pro chráněné bydlení nemá zdroje z vedlejší a doplňkové činnosti. Veškeré náklady byly vynaloženy v souvislosti se zajištěním základních činností a plněním obecně prospěšných služeb, pro které byla společnost Dolmen, o.p.s. založena.



ZPRÁVA AUDITORA A ÚČETNÍ ZÁVĚRKA

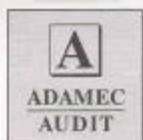

ZPRÁVA NEZÁVISLÉHO AUDITORA

Správní radě společnosti
Dolmen, o.p.s. Agentura pro chráněné bydlení
Lužická 7
460 01 Liberec
IČ 272 91 049

Zpráva o účetní závěrce

Na základě provedeného auditu jsme dnešního dne vydali k účetní závěrce, která je součástí této výroční zprávy, auditorskou zprávu následujícího znění:

„Provedli jsme audit přiložené účetní závěrky společnosti Dolmen, o.p.s. Agentura pro chráněné bydlení, která se skládá z rozvahy k 31.12.2013, výkazu zisku a ztráty za rok končící 31.12.2013 a přílohy této účetní závěrky, která obsahuje popis použitých podstatných účetních metod a další vysvětlující informace. Údaje o společnosti Dolmen, o.p.s. Agentura pro chráněné bydlení jsou uvedeny v příloze této účetní závěrky.

Odpovědnost statutárního orgánu účetní jednotky za účetní závěrku

Statutární orgán společnosti Dolmen, o.p.s. Agentura pro chráněné bydlení je odpovědný za sestavení účetní závěrky, která podává věrný a poctivý obraz v souladu s českými účetními předpisy, a za takový vnitřní kontrolní systém, který považuje za nezbytný pro sestavení účetní závěrky tak, aby neobsahovala významné (materiální) nesprávnosti způsobené podvodem nebo chybou.

Odpovědnost auditora

Naší odpovědností je vyjádřit na základě našeho auditu výrok k této účetní závěrce. Audit jsme provedli v souladu se zákonem o auditorech, mezinárodními auditorskými standardy a souvisejícími aplikačními doložkami Komory auditorů České republiky. V souladu s těmito předpisy jsme povinni dodržovat etické požadavky a naplánovat a provést audit tak, abychom získali přiměřenou jistotu, že účetní závěrka neobsahuje významné (materiální) nesprávnosti.

Audit zahrnuje provedení auditorských postupů k získání důkazních informací o částkách a údajích zveřejněných v účetní závěrce. Výběr postupů závisí na úsudku auditora, zahrnujícím i vyhodnocení rizik významné (materiální) nesprávnosti údajů uvedených v účetní závěrce způsobené podvodem nebo chybou. Při vyhodnocování těchto rizik auditor posoudí vnitřní kontrolní systém relevantní pro sestavení účetní závěrky podávající věrný a poctivý obraz. Cílem tohoto posouzení je navrhnout vhodné



auditorské postupy, nikoli vyjádřit se k účinnosti vnitřního kontrolního systému účetní jednotky. Audit též zahrnuje posouzení vhodnosti použitých účetních metod, přiměřenosti účetních odhadů provedených vedením i posouzení celkové prezentace účetní závěrky.

Jsme přesvědčeni, že důkazní informace, které jsme získali, poskytují dostatečný a vhodný základ pro vyjádření našeho výroku.

Výrok auditora

Podle našeho názoru účetní závěrka podává věrný a poctivý obraz aktiv a pasív společnosti Dolmen, o.p.s. Agentura pro chráněné bydlení k 31.12.2013 a nákladů, výnosů a výsledku jejího hospodaření za rok končící 31.12.2013 v souladu s českými účetními předpisy.“

Zpráva o výroční zprávě

Ověřili jsme soulad výroční zprávy společnosti Dolmen, o.p.s. Agentura pro chráněné bydlení k 31.12.2013 s účetní závěrkou, která je obsažena v této výroční zprávě. Za správnost výroční zprávy je zodpovědný statutární orgán společnosti Dolmen, o.p.s. Agentura pro chráněné bydlení. Naším úkolem je vydat na základě provedeného ověření výrok o souladu výroční zprávy s účetní závěrkou.

Ověření jsme provedli v souladu s mezinárodními auditorskými standardy a souvisejícími aplikačními doložkami Komory auditorů České republiky. Tyto standardy vyžadují, aby auditor naplánoval a provedl ověření tak, aby získal přiměřenou jistotu, že informace obsažené ve výroční zprávě, které popisují skutečnosti, jež jsou též předmětem zobrazení v účetní závěrce, jsou ve všech významných (materiálních) ohledech v souladu s příslušnou účetní závěrkou. Jsme přesvědčeni, že provedené ověření poskytuje přiměřený podklad pro vyjádření výroku auditora.

Podle našeho názoru jsou informace uvedené ve výroční zprávě společnosti Dolmen, o.p.s. Agentura pro chráněné bydlení, k 31.12.2013 ve všech významných (materiálních) ohledech v souladu s výše uvedenou účetní závěrkou.

V Liberci dne 30. června 2014



ADAMEC AUDIT s.r.o.
oprávnění KA ČR číslo 342
Ing. Jaromír Adamec
statutární auditor číslo oprávnění 1719

ROZVAHA pro nevýdělečné organizace

v plném rozsahu
ke dni 31.12.2013
(v celých tisících Kč)

Název a sídlo účetní jednotky
Dolmen, o.p.s. Agentura pro
chráněné bydlení
Lužická 7
Liberec 1
46001

IČ
2 7 2 9 1 0 4 9

Označení a	AKTIVA b	Stav k prvnímu dni účetního období 1	Stav k poslednímu dni účetního období 2
A.	Dlouhodobý majetek celkem (A.I. + A.II. + A.III. + A.IV.)	2 038	2 020
A. I.	Dlouhodobý nehmotný majetek celkem (součet A.I.1. až A.I.7.)	10	10
A. I. 1.	Nehmotné výsledky výzkumu a vývoje	0	0
2.	Software	0	0
3.	Ocenitelná práva	0	0
4.	Drobný dlouhodobý nehmotný majetek	0	0
5.	Ostatní dlouhodobý nehmotný majetek	10	10
6.	Nedokončený dlouhodobý nehmotný majetek	0	0
7.	Poskytnuté zálohy na dlouhodobý nehmotný majetek	0	0
A. II.	Dlouhodobý hmotný majetek celkem (součet A.II.1. až A.II.10.)	2 653	2 821
A. II. 1.	Pozemky	72	72
2.	Umělecká díla, předměty a sbírky	0	0
3.	Stavby	1 760	1 928
4.	Samostatné movité věci a soubory movitých věcí	820	820
5.	Pěstitelské celky trvalých porostů	1	1
6.	Základní stádo a tažná zvířata	0	0
7.	Drobný dlouhodobý hmotný majetek	0	0
8.	Ostatní dlouhodobý hmotný majetek	0	0
9.	Nedokončený dlouhodobý hmotný majetek	0	0
10.	Poskytnuté zálohy na dlouhodobý hmotný majetek	0	0
A.III.	Dlouhodobý finanční majetek celkem (součet A.III.1. až A.III.7.)	0	0
A. III. 1.	Podíly v ovládaných a řízených osobách	0	0
2.	Podíly v osobách pod podstatným vlivem	0	0
3.	Dluhové cenné papíry držené do splatnosti	0	0
4.	Půjčky organizačním složkám	0	0
5.	Ostatní dlouhodobé půjčky	0	0
6.	Ostatní dlouhodobý finanční majetek	0	0
7.	Pořizovaný dlouhodobý finanční majetek	0	0



Označení a	AKTIVA b	Stav k prvnímu dni účetního období 1	Stav k poslednímu dni účetního období 2
A.IV.	Oprávký k dlouhod. majetku celkem (souč. A.IV.1. až A.IV.11.)	- 625	- 811
A.IV.1.	Oprávký k nehmotným výsledkům výzkumu a vývoje	0	0
2.	Oprávký k softwaru	0	0
3.	Oprávký k ocenitelným právům	0	0
4.	Oprávký k drobnému dlouhodobému nehmotnému majetku	0	0
5.	Oprávký k ostatnímu dlouhodobému nehmotnému majetku	- 10	- 10
6.	Oprávký k stavbám	- 70	- 135
7.	Oprávký k samostatným movitým věcem a souborům movitých věcí	- 545	- 666
8.	Oprávký k pěstitelským celkům trvalých porostů	0	0
9.	Oprávký k základnímu stádu a tažným zvířatům	0	0
10.	Oprávký k drobnému dlouhodobému hmotnému majetku	0	0
11.	Oprávký k ostatnímu dlouhodobému hmotnému majetku	0	0
B.	Krátkodobý majetek celkem (B.I. + B.II. + B.III. + B.IV.)	5 315	5 110
B. I.	Zásoby celkem (součet B.I.1. až B.I.9.)	0	0
B. I.1.	Materiál na skladě	0	0
2.	Materiál na cestě	0	0
3.	Nedokončená výroba	0	0
4.	Polotovary vlastní výroby	0	0
5.	Výrobky	0	0
6.	Zvířata	0	0
7.	Zboží na skladě a v prodejnách	0	0
8.	Zboží na cestě	0	0
9.	Poskytnuté zálohy na zásoby	0	0
B. II.	Pohledávky celkem (součet B.II.1 až B.II.19)	1 981	1 446
B. II.1.	Odběratelé	431	1
2.	Směnky k inkasu	0	0
3.	Pohledávky za eskontované cenné papíry	0	0
4.	Poskytnuté provozní zálohy	677	773
5.	Ostatní pohledávky	6	3
6.	Pohledávky za zaměstnance	83	51
7.	Pohledávky za institucemi sociálního zabezpečení a veřejného zdravotního pojištění	0	0
8.	Daň z příjmů	0	84
9.	Ostatní přímé daně	0	0
10.	Daň z přidané hodnoty	0	0



Označení a	AKTIVA b	Stav k prvnímu dni účetního období 1	Stav k poslednímu dni účetního období 2
11.	Ostatní daně a poplatky	0	0
12.	Nároky na dotace a ostatní zúčtování se státním rozpočtem	353	144
13.	Nároky na dotace a ostatní zúčtování s rozpočtem orgánů územních samosprávních celků	0	0
14.	Pohledávky za účastníky sdružení	0	0
15.	Pohledávky z pevných termínovaných operací	0	0
16.	Pohledávky z vydaných dluhopisů	0	0
17.	Jiné pohledávky	431	390
18.	Dohadné účty aktivní	0	0
19.	Opravná položka k pohledávkám	0	0
B. III.	Krátkodobý finanční majetek celkem (součet B.IV.1. až B.IV.8.)	3 274	3 595
B. III.1.	Pokladna	28	10
2.	Ceniny	0	0
3.	Účty v bankách	3 214	3 585
4.	Majetkové cenné papíry k obchodování	0	0
5.	Dluhové cenné papíry k obchodování	0	0
6.	Ostatní cenné papíry	0	0
7.	Pořízovaný krátkodobý finanční majetek	0	0
8.	Peníze na cestě	32	0
B.IV.	Jiná aktiva celkem (součet B.IV.1. až B.IV.3.)	60	69
B.IV.1.	Náklady příštích období	60	69
2.	Příjmy příštích období	0	0
3.	Kursově rozdíly aktivní	0	0
	AKTIVA CELKEM A. + B.)	7 353	7 130

IC: 27291049

Označení a	PASIVA b	Stav k prvnímu dni účetního období 3	Stav k poslednímu dni účetního období 4
A.	Vlastní zdroje celkem (A. I. + A. II.)	5 006	5 003
A. I.	Jmění celkem (A. I. 1. + A. I. 2. + A. I. 3.)	3 551	4 907
A. I. 1.	Vlastní jmění	1 580	1 479
2.	Fondy	1 971	3 428
3.	Oceňovací rozdíly z přecenění majetku a závazků	0	0
A. II.	Výsledek hospodaření celkem (A. II. 1. + A. II. 2. + A. II. 3.)	1 455	96
A. II. 1.	Účet výsledku hospodaření	0	96
2.	Výsledek hospodaření ve schvalovacím řízení	1 455	0
3.	Nerozdělený zisk, neuhrazená ztráta minulých let	0	0
B.	Cizí zdroje celkem (B. I. + B. II. + B. III. + B. IV.)	2 347	2 127
B. I.	Rezervy celkem (B. I.1.)	0	0
B. I. 1.	Rezervy	0	0
B. II.	Dlouhodobé závazky celkem (součet B. II. 1. až B. II. 7.)	0	0
B. II. 1.	Dlouhodobé bankovní úvěry	0	0
2.	Vydané dluhopisy	0	0
3.	Závazky z pronájmu	0	0
4.	Přijaté dlouhodobé zálohy	0	0
5.	Dlouhodobé směnky k úhradě	0	0
6.	Dohadné účty pasivní	0	0
7.	Ostatní dlouhodobé závazky	0	0
B. III.	Krátkodobé závazky celkem (součet B. III.1. až B. III.23.)	1 529	1 197
B. III. 1.	Dodavatelé	97	70
2.	Směnky k úhradě	0	0
3.	Přijaté zálohy	0	0
4.	Ostatní závazky	10	10
5.	Zaměstnanci	607	640
6.	Ostatní závazky vůči zaměstnancům	50	0
7.	Závazky k institucím sociálního zabezpečení a veřejného zdrav. pojištění	320	312
8.	Daň z příjmů	157	0
9.	Ostatní přímé daně	64	70
10.	Daň z přidané hodnoty	0	0
11.	Ostatní daně a poplatky	0	0
12.	Závazky ze vztahu k státnímu rozpočtu	0	0
13.	Závazky ze vztahu k rozpočtu orgánů územních samosprávných celků	0	0
14.	Závazky z upsaných nesplacených cenných papírů a podílů	0	0



Vytiskeno v programu TČR 2008, www.kontrola.cz



IČ: 27291049

Označení a	PASIVA b	Stav k prvnímu dni účetního období 3	Stav k poslednímu dni účetního období 4
15.	Závazky k účastníkům sdružení	0	0
16.	Závazky z pevných termínovaných operací	0	0
17.	Jiné závazky	167	29
18.	Krátkodobé bankovní úvěry	0	0
19.	Eskontní úvěry	0	0
20.	Vydané krátkodobé dluhopisy	0	0
21.	Vlastní dluhopisy	0	0
22.	Dohadné účty pasivní	57	66
23.	Ostatní krátkodobé finanční výpomoci	0	0
B. IV.	Jiná pasiva celkem (součet B.IV.1. až B.IV.3.)	818	930
B. IV. 1.	Výdaje příštích období	818	930
2.	Výnosy příštích období	0	0
3.	Kursově rozdíly pasivní	0	0
	PASIVA CELKEM (A. + B.)	7 353	7 130

Sestaveno dne: 24.6.2014	Podpisový záznam statutárního orgánu účetní jednotky nebo podpisový záznam fyzické osoby, která je účetní jednotkou 
Právní forma účetní jednotky Obecně prospěšná společnost	Osoba odpovědná za účetnictví (jméno a podpis) Ing.Hana Kollertová
Předmět podnikání poskytování sociálních služeb	Osoba odpovědná za účetní závěrku (jméno a podpis) Paeddr.Alexandra Bečvářová tel.: linka:



VÝKAZ ZISKU A ZTRÁTY

pro nevýdělečné organizace

v plném rozsahu

ke dni 31.12.2013

(v celých tisících Kč)

Název a sídlo účetní jednotky

Dolmen, o.p.s. Agentura pro

chráněné bydlení

Lužická 7

Liberec 1

46001

IČ
2 7 2 9 1 0 4 9

Označení a	NÁKLADY b	Činnost		
		hlavní 1	hospodářská 2	celkem 3
A. I.	Spotřebované nákupy celkem (součet A. I. 1. až A. I. 4.)	1 812		1 812
1.	Spotřeba materiálu	443		443
2.	Spotřeba energie	1 369		1 369
3.	Spotřeba ostatních neskladovatelných dodávek	0		0
4.	Prodané zboží	0		0
A. II.	Služby celkem (součet A. II. 5. až A. II. 8.)	2 303		2 303
5.	Opravy a udržování	246		246
6.	Cestovné	129		129
7.	Náklady na reprezentaci	54		54
8.	Ostatní služby	1 874		1 874
A. III.	Osobní náklady celkem (součet A. III. 9. až A. III. 13.)	12 783		12 783
9.	Mzdové náklady	9 712		9 712
10.	Zákonné sociální pojištění	2 998		2 998
11.	Ostatní sociální pojištění	37		37
12.	Zákonné sociální náklady	0		0
13.	Ostatní sociální náklady	36		36
A. IV.	Daně a poplatky celkem (součet A. IV. 14. až A. VI. 16.)	4		4
14.	Daň silniční	0		0
15.	Daň z nemovitostí	0		0
16.	Ostatní daně a poplatky	4		4
A. V.	Ostatní náklady celkem (součet A. V. 17. až A. V. 24.)	192		192
17.	Smluvní pokuty a úroky z prodlení	0		0
18.	Ostatní pokuty a penále	1		1
19.	Odpis nedobytné pohledávky	4		4
20.	Úroky	0		0
21.	Kursově ztráty	0		0
22.	Dary	0		0
23.	Manka a škody	5		5
24.	Jiné ostatní náklady	182		182



Označení a.	NÁKLADY b.	Činnost		
		hlavní 1	hospodářská 2	celkem 3
A. VI.	Odpisy, prodaný majetek, tvorba rezerv a opravných položek celkem (součet A. VI. 25. až A. VI. 30.)	186		186
25.	Odpisy dlouhodobého nehmotného a hmotného majetku	186		186
26.	Zůstatková cena prodaného dlouhodobého nehmotného a hmotného majetku	0		0
27.	Prodané cenné papíry a podíly	0		0
28.	Prodaný materiál	0		0
29.	Tvorba rezerv	0		0
30.	Tvorba opravných položek	0		0
A. VII.	Poskytnuté příspěvky celkem (A. VII. 31. + A. VII. 32.)	0		0
31.	Poskytnuté příspěvky zúčtované mezi organizačními složkami	0		0
32.	Poskytnuté členské příspěvky	0		0
A. VIII.	Daň z příjmů celkem	0		0
33.	Dodatečné odvody daně z příjmů	0		0
	NÁKLADY CELKEM (A.I. + A.II. + A.III. + A.IV. + A.V. + A.VI. + A.VII. + A.VIII.)	17 280		17 280



Označení a	VÝNOSY b	Činnost		
		hlavní 1	hospodářská 2	celkem 3
B. I.	Tržby za vlastní výkony a za zboží celkem (součet B. I. 1. až B. I. 3.)	5 841		5 841
1.	Tržby za vlastní výroby	0		0
2.	Tržby z prodeje služeb	5 841		5 841
3.	Tržby za prodané zboží	0		0
B. II.	Změny stavu vnitroorganizačních zásob celkem (součet B. II. 4. až B. II. 7.)	0		0
4.	Změna stavu zásob nedokončené výroby	0		0
5.	Změna stavu zásob polotovarů	0		0
6.	Změna stavu zásob výrobků	0		0
7.	Změna stavu zvířat	0		0
B. III.	Aktivace celkem (součet B. III. 8. až B. III. 11.)	0		0
8.	Aktivace materiálu a zboží	0		0
9.	Aktivace vnitroorganizačních služeb	0		0
10.	Aktivace dlouhodobého nehmotného majetku	0		0
11.	Aktivace dlouhodobého hmotného majetku	0		0
B. IV.	Ostatní výnosy celkem (součet B. IV. 12. až B. IV. 18.)	203		203
12.	Smluvní pokuty a úroky z prodlení	0		0
13.	Ostatní pokuty a penále	0		0
14.	Platby za odepsané pohledávky	0		0
15.	Úroky	18		18
16.	Kursově zisky	0		0
17.	Zúčtování fondů	78		78
18.	Jiné ostatní výnosy	107		107
B. V.	Tržby z prodeje majetku, zúčtování rezerv a opravných položek celkem (součet B. V. 19. až B. V. 25.)	0		0
19.	Tržby z prodeje dlouhodobého nehmotného a hmotného majetku	0		0
20.	Tržby z prodeje cenných papírů a podílů	0		0
21.	Tržby z prodeje materiálu	0		0
22.	Výnosy z krátkodobého finančního majetku	0		0
23.	Zúčtování rezerv	0		0
24.	Výnosy z dlouhodobého finančního majetku	0		0
25.	Zúčtování opravných položek	0		0

Příloha k řádné účetní závěrce
sestavené k rozvahovému dni 31.12.2013

sestavená podle hlavy IV vyhlášky č.504/2002 Sb.

1. Základní informace o účetní jednotce

Název a sídlo Dolmen, o.p.s. Agentura pro chráněné bydlení
Lužická 7
460 01 Liberec
IČO : 272 91 049

Právní forma obecně prospěšná společnost

Rozhodující předmět činnosti:

Obecně prospěšná činnost v oblasti poskytování služeb chráněného bydlení, vzdělávání v sociální oblasti a podpora seberealizace lidem s mentálním postižením.

- Poskytování služby chráněného bydlení
- Poskytování služby podpora samotného bydlení
- Podpora transformace ústavních služeb.
- Podpora přechodu uživatelů ústavních služeb do služeb chráněného bydlení.
- Poskytování vzdělávání v oblasti rozvoje kvality sociálních služeb s důrazem na službu chráněného bydlení formou kurzů, seminářů, školení a jiných vzdělávacích akcí včetně lektorské činnosti.
- Poradenství rodinám s dětmi a dospělými lidmi s mentálním a kombinovaným postižením.
- Podporované zaměstnávání a možnost seberealizace pro uživatele služeb chráněného bydlení.

Datum vzniku: 12.4.2006

Zakladatel :

PaedDr. Eva Brožová, nar. 20.4.1960
Praha, Vinohradská 98, 130 00
PaedDr. Alexandra Bečvářová, nar. 26.6.1956
Liberec, U Struhy 10, 460 08

Orgány společnosti fungovaly ve sledovaném účetním období v následujícím složení:

Statutární orgán:

PaedDr. Alexandra Bečvářová – ředitelka o.p.s.

Správní rada:

Šárka Pavlů, nar. 3.7.1967
PaedDr. Eva Brožová, nar. 20.4.1960
Eva Štanclová, nar. 6.12.1955

Dozorčí rada:

Dagmar Vysušilová, nar. 16.5.1964
Ing. Jana Pokorná, nar. 5.9.1969
Ing. Milena Tomášková, nar. 27.9.1962

Za společnost jedná statutární orgán.



Společnost je zřízena na dobu neurčitou.

Vklady zakladatelů :

Zakladatelé vložili do společnosti peněžní vklad 4.000,- Kč, PaedDr. Eva Brožová 2.000,- Kč, PaedDr. Alexandra Bečvářová 2.000,- Kč, vklady jsou plně splaceny.

Účast v jiných účetních jednotkách

Účetní jednotka nemá sama ani prostřednictvím třetí osoby jednající jejím jménem podíl v jiné účetní jednotce, účetní jednotka nemá žádné majetkové cenné papíry. Účetní jednotka nemá organizační složku.

Zdroje financování společnosti

Prostředky k financování získává společnost zejména z:

- veřejných rozpočtů (státu, kraje a obcí) formou dotačních řízení na poskytování sociálních služeb, grantů a vlastní činnosti
- majetkových vkladů zakladatelů
- darů a příspěvků fyzických a právnických osob
- dědictví
- úroků z vkladů

Zaměstnanci

V roce 2013 měla společnost 35 zaměstnanců na HPP (průměrný přepočtený stav), 16 zaměstnanců na DPČ a 55 zaměstnanců na DPP.

Celkové mzdové náklady vč. odvodů na sociální a zdravotní pojištění v roce 2013 činily 12.709.856,- Kč.

V roce 2012 měla společnost 30 zaměstnanců na HPP, 11 zaměstnanců na DPČ a 62 zaměstnanců na DPP.

Celkové mzdové náklady činily v roce 2012 vč. odvodů na sociální a zdravotní pojištění 11.648.279,-Kč.

Veškeré odvody na sociální a zdravotní pojištění a daně z příjmu ze závislé činnosti a srážkové daně byly placeny v řádném termínu.

Odměny členům statutárních a dozorčích orgánů nebyly v r. 2013 zúčtovány ani vyplaceny.

Půjčky, úvěry, záruky ani ostatní plnění nebyly poskytnuty. Společnost neuzavřela za vykazované účetní období obchodní smlouvy nebo jiné smluvní vztahy s osobami, v nichž mají účast členové statutárních a dozorčích orgánů či jejich rodinní příslušníci.

Vzhledem k struktuře zaměstnanců společnost nevyvíjí žádné zvláštní aktivity v oblasti pracovněprávních vztahů.

2. Používané účetní metody a obecné účetní zásady

Účetní jednotka účtuje plně dle platného znění zákona o účetnictví a příslušné vyhlášky, účetních standardů a dalších pokynů vztahujících se k vedení účetní evidence neziskových organizací. Účetním obdobím je kalendářní rok.

Účetní jednotka neprovedla v roce 2012 žádné odchylky od metod podle § 7 odst. 5 zákona o účetnictví.

Způsob zpracování účetních záznamů a místo úschovy

Účetní záznamy jsou zpracovávány za pomoci účetního software spol. Profitrend s.r.o. a jsou uchovávány v sídle společnosti.



Způsoby oceňování a odpisování

Účetní jednotka oceňuje dlouhodobý hmotný a nehmotný majetek pořizovacími cenami.

účet	PC 1.1.2013	ZC 1.1.2013	(+)	(-)	Odpisy / ZC likv.	ZC 31.12.13	PC 31.12.13	popis
019 000	9 768						9 768	MS Office 2010
021 000	1 759 982	0	167 629		65 556	1 792 535	1 927 611	Nemovitost Sosnová, rekonstrukce náj.byty
022 000	202 166	161 732			40 434	121 298	202 166	Darované vybavení bytů
022 002	568 090	84 085			64 766	19 319	568 090	Ford Vision, Fabia Combi
022 028	50 150	29 103			14 958	14 145	50 150	Kuchyňská linka
025 000	422	316			106	210	422	Porosty Sosnová
031 000	72 398	72 398			0	72 398	72 398	Pozemek Sosnová
Celkem	2 662 976	2 038 096	167 629	0	185 820	2 019 905	2 830 605	

Na účtu 022000 – DHM darovaný je zaúčtován na základě darovací smlouvy – v hodnotě 242.166,--Kč, seznam a hodnota jednotlivých částí majetku vyplývá z účetnictví a příloh o nabytí darovaného majetku, případně o použití daru na nákup majetku, evidovaném na tomto účtu.

Společnost vlastní nemovitost pořízenou na základě darovací smlouvy – Josefa Hesová v hodnotě 1.235.860,--Kč (cena dle znaleckého posudku) a v roce 2010-2013 bylo provedeno TZ nemovitosti v hodnotě 586 625--Kč. Kolaudace celé budovy proběhla v roce 2011. V roce 2013 byl přistavěn skleník v hodnotě 20 800,-- Kč. V roce 2013 provedla společnost na své náklady rekonstrukci nájemního bytu v Habartově v hodnotě 96 709,-- Kč.

Majetek evidovaný na základě darovacích smluv je zaúčtován souvztažně s účtem 901000 – vlastní jmění.

Účetní jednotka nemá žádné zásoby – ani nakupované, ani vytvořené ve vlastní režii.

Účetní jednotka nemá a ani v průběhu účetního období neevidovala žádné závazky či pohledávky v cizí měně.

Použité způsoby oceňování a odpisování nebyly měněny.

Jiná aktiva a pasiva

Společnost využívá pro dodržení „akruálního principu“, tj. zachycování nákladů a výnosů ve věcné a časové souvislosti, účty skupiny Jiná aktiva, resp. Jiná pasiva.

Náklady příštích období obsahují již realizované výdaje, které se týkají nákladů v příštích účetních obdobích. *Příjmy příštích období* obsahují částky účetní jednotkou dosud nepřijaté, které časově a věcně souvisejí s výnosy běžného účetního období a nejsou účtovány přímo na účtech pohledávek. *Výnosy příštích období* obsahuje úhrady, které jsou již přijaty v běžném účetním období, příslušné výkony však budou realizovány až v období následujícím.



3. Doplnující informace k rozvaze a výkazu zisku a ztrát

Pohledávky a závazky

Pohledávky z obchodního styku evidované k 31.12.2013 ve výši 1 000,- Kč jsou ke dni sestavení této přílohy uhrazeny.

Závazky z obchodního styku evidované k 31.12.2013 ve výši 69 661,11 Kč jsou ke dni sestavení této přílohy uhrazeny.

Společnost neeviduje ve svém účetnictví žádný závazek s dobou splatnosti delší pěti let. Společnost neeviduje závazky, které nejsou obsaženy v účetní závěrce (zástavy, ručení, apod.).

Přijaté dotace

Dotace ze státního rozpočtu kap. 313 MPSV poskytovaná na krytí neinvestičních nákladů souvisejících s poskytováním sociálních služeb prostřednictvím Libereckého kraje – poskytnuto 4.950.000,- Kč, skutečně čerpáno 4. 950.000,- Kč

Dotace ze státního rozpočtu kap. 313 MPSV poskytovaná na krytí neinvestičních nákladů souvisejících s poskytováním sociálních služeb prostřednictvím Karlovarského kraje – poskytnuto 5.274.000,- Kč, skutečně čerpáno 5.274.000,- Kč.

Dotace ze státního rozpočtu kap. 313 MPSV poskytovaná na krytí neinvestičních nákladů souvisejících s poskytováním sociálních služeb na podporu samostatného bydlení – poskytnuto 690.000,- Kč, skutečně čerpáno 690.000,- Kč.

Dotace ze státního rozpočtu a rozpočtu Evropské unie na realizaci projektu Vzdělávání pracovníků Dolmen, o.p.s. a zavádění nástrojů pro řízení efektivity poskytovaných služeb reg.č. CZ.1.04/3.1.03/66.00135

- Dotace poskytnuta formou zálohy, kde v roce 2011 záloha činila 406.434,- Kč, tato částka nebyla v roce 2011 zcela vyčerpána (čerpáno 389 672,- Kč), v roce 2012 činila poskytnutá záloha 131 368,02 Kč (čerpáno 494 563,43 Kč) a na účtu 348000 k 31.12.2012 byla evidována pohledávka 346.433,41 Kč. Konečné vyúčtování této dotace proběhlo v roce 2013. V roce 2013 bylo čerpáno 253 764,26 Kč. Celkem účetní jednotka vyúčtovala na tento projekt v letech 2011-2013 částku 1 137 999,69 Kč. Na účtu 348000 je k 31.12.2013 evidována pohledávka 143 734,12 Kč, která byla uhrazena v březnu 2014.
- Dotace ze státního rozpočtu a rozpočtu Evropské unie na realizaci projektu Zelená nejen mladým č. CZ.1.04/3.3.05/75.00206 na financování pracovního místa ve výši 81.648,- Kč.
- Neinvestiční dotace z Dotačního fondu Libereckého kraje č. OLP/1153/2013 – poskytnuto 77 000,- Kč, skutečně čerpáno 77 000,- Kč.
- Účelový finanční příspěvek z rozpočtu Města Habartov č. SPFP/17/2013/Ja poskytnuto 5 000,-Kč, skutečně čerpáno 5 000,- Kč.

Poskytnuté a přijaté dary

Účetní jednotka v roce 2013 obdržela účelový nefinanční dar od fyzické osoby pro klienta na bezplatné využití služeb fitness centra v hodnotě 2 880,- Kč, nefinanční dar od společnosti LMC s.r.o. v hodnotě 2 299,- Kč na vyrovnání pohledávky za inzerci a nefinanční dar od



Karlovarského Kraje ve formě vybavení bytů v Karlovarském kraji (elektrospotřebiče) v hodnotě 77.985,- Kč. Zůstatek na účtu 911000-dary je 287.068,-Kč.

Přechodné účty aktiv a pasiv

381... *Náklady příštích období* – 68 945,60 Kč – jedná se o vyúčtované služby a pojištění v roce 2013, nákladově spadající do období 2014.

383... - *Výdaje příštích období* – 929 887,21 Kč – jedná se náklady roku 2013, se známou výší a účelem, které budou zúčtovány v roce 2014 (zejména vyúčtování energií 2013, telekomunikačních služeb).

389 ... - *Dohadné účty pasivní* – 66 550,- Kč – tato dohadná položka byla vytvořena ve výši předpokládaných nákladů roku 2012. Jedná se o nevyúčtované nebo zálohově zaplacené dodávky elektrické energie, náklady auditora, nevyúčtované právní služby.

Opravné položky a rezervy

Účetní jednotka netvořila v r. 2013 žádné rezervy či opravné položky, neboť nenalezla dostatečný titul k jejich případné tvorbě.

Základ daně z příjmů

Při stanovení základu DPPO bylo postupováno podle zákona 586/1992 Sb. Ve znění platných předpisů k 31.12.2013. Byla uplatněna položka snižující základ daně podle § 20 odst.7 zák. 586/92 Sb. ve výši daňového základu, tj. 207 875,-Kč, kterou je účetní jednotka povinna použít ke krytí nákladů své hlavní činnosti nejpozději do tří let.

Součástí daňového základu je rozdíl mezi výnosy a náklady ze ziskových dílčích činností realizovaných v rámci hlavní činnosti. Hospodářskou činnost jako takovou společnost nerealizuje.

Společnosti nevznikla za účetní rok 2013 daňová povinnost.

4. Informace o významných událostech, které se staly mezi rozvahovým dnem a okamžikem sestavení účetní závěrky

Po rozvahovém dni nenastaly žádné významné události.

Pro ostatní skutečnosti požadované §29 a 30 vyhl.č. 504/2002 Sb. nemá účetní jednotka náplň.

V Liberci 24.6.2014

PaedDr. Alexandra Bečvářová
ředitelka o.p.s.



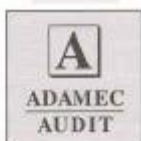

Dolmen, o.p.s. Agentura pro chráněné bydlení
Lužická 7
Liberec 1
IČ 27291049

Vyjádření auditora ke způsobu účtování a použití poskytnuté dotace od MPSV

V souladu s povinností danou vám Rozhodnutím o poskytnutí neinvestiční dotace z kapitoly 313 – MPSV státního rozpočtu na rok 2013, ve vztahu k žádosti evidenční číslo P0030/2013

- Reg. č. 1154490 – Karlovarský kraj – chráněné bydlení ve výši 5.274.000 Kč
- Reg. č. 5227172 – Liberecký kraj – chráněné bydlení ve výši 4.950.000 Kč
- Reg. č. 4353078 – Liberecký kraj – podpora samostatného bydlení ve výši 690.000 Kč

vydáváme následující vyjádření:

Na základě Smlouvy o provedení auditu č. 2014135 jsme provedli ověření řádné účetní závěrky společnosti Dolmen, o.p.s. Agentura pro chráněné bydlení k 31.12.2013. Součástí našich auditorských postupů bylo i ověření způsobu účtování a použití poskytnutých dotací viz výše.

Konstatujeme, že jsme neshledali žádné nedostatky a že společnost dle našeho názoru splnila podmínky uvedených smluv jak co do způsobu účtování, tak použití přijatých dotací a dále doplňujeme, že k účetní závěrce byla dnešního dne vydána Zpráva nezávislého auditora k účetní závěrce s výrokem auditora „bez výhrad“.

V Liberci dne 30. června 2014



ADAMEC AUDIT s.r.o.
oprávnění KA ČR číslo 342
Ing. Jaromír Adamec
statutární auditor číslo oprávnění 1719

ADAMEC AUDIT s.r.o., Sádkářská 556, 460 08 Liberec, IČ: 25826158, tel.: 482 345 566, info@adamec-audit.cz
Společnost je zapsána v OR vedeném u KS v Ústí n.L., oddíl C, vložka 16467 a v seznamu auditorských společností vedeném KA ČR pod číslem 342

