

VÝROČNÍ ZPRÁVA

2012

Dolmen, o.p.s.

Agentura pro
chráněné bydlení

Obsah

Úvodní slovo	3
O společnosti	4
Poskytované sociální služby	4
Chráněné bydlení	4
Poslání	4
Komu je služba určena.....	4
Způsob dosahování poslání	4
Principy služby	4
Cíle služby pro rok 2012	5
Podpora samostatného bydlení	5
Poslání	5
Komu je služba určena.....	5
Způsob dosahování poslání	5
Principy služby	6
Cíle služby pro rok 2012	6
Z činnosti Společnosti v roce 2012	6
Poskytování služeb Liberecký kraj	7
Chráněné bydlení v České Lípě a Sosnové.....	7
Chráněné bydlení v Liberci	10
Podpora samostatného bydlení v Liberci	12
Poskytování služeb Karlovarský kraj.....	13
Chráněné bydlení v Sokolově, Habartově a Chodově	13
Vzdělávání pracovníků.....	16
Příklady dobré praxe	19
Personální zajištění služeb.....	22
Ekonomické údaje	23
<i>Výnosy v len ní podle zdroj financování</i>	23
<i>Vývoj a stav fond</i>	24
<i>Stav majetku a jeho struktura</i>	24
<i>Stav závazk a jejich struktura</i>	24
<i>Náklady a jejich len ní</i>	24
Orgány Společnosti.....	25

Úvodní slovo

Vážení přátelé,

předkládáme Vám Výroční zprávu Dolmen, o.p.s. Agentury pro chráněné bydlení za rok 2012.

V tomto roce se naše společnost zaměřila zejména na prohlubování kvalifikace členů týmu. Společnost se neustále vyvíjí, rozšiřuje místa poskytování služeb, přijímá nové klienty, posiluje týmy asistentů. Proto je velice důležité zaměřit se i na běžné činnosti uvnitř organizace a procesy, které bezprostředně ovlivňují kvalitu a efektivitu poskytovaných služeb. Tento cíl se nám podařilo částečně splnit díky realizaci projektu „Vzdělávání pracovníků Dolmen a zavádění nástrojů pro řízení efektivitu poskytovaných služeb“, financovaného z prostředků Evropského sociálního fondu.

Pro další rozvoj společnosti byla významnou pokračující spolupráce s Karlovarským krajem. Zejména při přípravě přechodu dalších klientů z pobytových ústavních zařízení pro lidi se zdravotním postižením. V roce 2012 se služba chráněné bydlení v Karlovarském kraji rozšířila o 7 klientů.

Za neméně důležité, jednak z hlediska života klientek, ale také z hlediska kvality práce asistentů, považuji zavedení a poskytování sociální služby „podpora samotného bydlení“. Klientkami této služby jsou bývalé klientky chráněného bydlení, které za podpory asistentů získaly takovou míru samoty a soběstačnosti, že mohou žít ve svých domácnostech pouze s minimální podporou sociální služby.

Dolmen v současné době poskytuje služby chráněného bydlení v Libereckém a Karlovarském kraji, konkrétně ve městech Liberec, Česká Lípa, Sosnová, Sokolov, Habartov a Chodov celkově ve 24 bytech a 1 rodinném domě. Klientům, kteří mají zájem žít s nižší podporou sociálních služeb, zajišťuje Dolmen i nově zavedenou službu podpora samostatného bydlení.

Velice oceňuji práci asistentů, kteří mají podíl na tom, že jsme jako společnost schopni poskytovat služby v souladu s posláním a zajišťují klientům takovou podporu, kterou vzhledem ke svému věku, zdravotnímu stavu, schopnostem a dovednostem potřebují k běžnému životu ve své domácnosti.

Rovněž oceňuji spolupráci se zaměstnavateli našich klientů, díky které se klientům nejen podařilo udržet si pracovní místa, ale získat i nová.

Děkuji všem zaměstnancům organizace Dolmen za jejich práci v uplynulém roce. Oceňuji jejich hledání cest k řešení problémů a respekt k individualitě každého klienta. Děkuji opatrovníkům klientů za podporu a zájem o své opatrovance. Děkuji všem přátelům, příznivcům, externím spolupracovníkům a kolegům z návazných organizací za spolupráci.

Přála bych si, aby našim cílem zůstalo podporovat lidi s mentálním znevýhodněním v jejich samostatnosti, podporovat je i v období jejich života, kdy jejich samostatnost klesá a potřebují naši pomoc stále více. Přála bych si, abychom i nadále pomáhali těmto lidem vytvořit si domov, ve kterém budou šťastní, svobodní a pokud se jejich zdravotní stav zhorší, budou zde moci i dožít.

Přeji nám všem hodně sil a optimismu a těším se na další spolupráci.

Alexandra Bečvářová, ředitelka Dolmen, o.p. s Agentury pro chráněné bydlení

O společnosti

Obecně prospěšná společnost Dolmen - Agentura pro chráněné bydlení byla založena v roce 2006 za účelem podpory uživatelů domovů pro osoby se zdravotním postižením při přechodu do služby chráněné bydlení a poskytování této služby v Libereckém kraji.

První uživatelé se do chráněného bydlení naší společnosti stěhovali v roce 2007.

V současné době společnost Dolmen, o.p.s. Agentura pro chráněné bydlení poskytuje registrované sociální služby v Libereckém a Karlovarském kraji.

Poskytované sociální služby

Chráněné bydlení

Dolmen, o.p.s. Agentura pro chráněné bydlení podporuje přechod dospělých lidí s mentálním znevýhodněním z domovů pro osoby se zdravotním postižením a z rodin do služeb chráněného bydlení, případně podporovaného bydlení.

Poslání

Posláním chráněného bydlení je poskytovat dospělým lidem s mentálním znevýhodněním takovou podporu, kterou potřebují k tomu, aby mohli žít v běžných domácnostech způsobem života srovnatelným s životem svých vrstevníků, kteří nevyužívají sociální služby.

Komu je služba určena

Chráněné bydlení je poskytováno dospělým lidem s mentálním postižením, kteří mají zájem a jsou schopni se učit běžným dovednostem i péči o vlastní osobu v chráněném bytě či domě. Prioritně je služba určena lidem, kteří dosud žili v domovech pro osoby se zdravotním postižením.

Způsob dosahování poslání

- Naším uživatelům poskytujeme bydlení s podporou, kterou jim dle jejich potřeb zajišťují asistenti, jenž za nimi docházejí do bytu či domu, ve kterém uživatelé žijí. Uživatelé bydlí samostatně v bytě nebo sdílí domácnost ještě s jinými uživateli.
- Snažíme se o zapojení našich uživatelů chráněného bydlení do pracovního života (běžný trh práce, program podporované zaměstnávání, chráněné dílny, denní stacionář nebo socioterapeutické dílny).
- Asistenti, kteří uživatelům v domácnosti pomáhají, docházejí dle jejich potřeb. Míra podpory je u jednotlivých uživatelů různá a vždy se odvíjí od jejich individuálních potřeb.
- Při poskytování služby dbáme na to, abychom „nepečovali“ o uživatele i v situacích, které zvládají sami. Podporujeme jejich samostatné rozhodování o tom, co se bude dělat, jakým způsobem, kdy a kde se to bude dělat.
- Uživatelé mohou v chráněném bydlení prožívat běžné denní situace jako je např. vaření, praní či nákupy a zároveň jim mohou asistenti pomáhat s organizací jejich volného času, např. při návštěvě sportovních či kulturních zařízení, výletech do okolí atd., podle jejich individuálních zájmů a přání a také dle možností organizace.

Principy služby

1. **dodržování základních lidských práv a svobod** – naši uživatelé mají stejná práva jako ostatní občané této země;
2. **důstojnost** – naše služba zaručuje a respektuje důstojnost každého uživatele;

3. **možnost volby a sebeurčení** – vždy hledáme další možné způsoby, jak rozvíjet samostatnost našich uživatelů a zároveň se snažíme, aby jim naše poskytnutá podpora v maximálně možné míře umožňovala samostatné rozhodování o vlastním životě;
4. **respekt k soukromí**- při poskytování služby dbáme na respektování soukromí našich uživatelů;
5. **individuální přístup** – naše služby poskytujeme tak, aby vycházely ze samotných potřeb jednotlivých uživatelů a v případě změny na ně i pružně reagovaly.

Cíle služby pro rok 2012

- přechod dalších uživatelů do služby Podpora samostatného bydlení;
- udržení pracovního uplatnění uživatelů;
- v případě klientů seniorského věku udržení běžných dovedností a zajištění podpůrných opatření, která přispívají k setrvání uživatele v naší službě po maximální možnou dobu.

Podpora samostatného bydlení

Od 1.1.2012 naše společnost poskytuje také službu podpora samostatného bydlení.

Poslání

Posláním služby podpora samostatného bydlení je umožnit lidem s mentálním postižením žít samostatný život ve vlastním bytě i v případě, že potřebují pravidelnou pomoc jiné osoby.

Komu je služba určena

Uživatelé naší služby jsou dospělí lidé s mentálním postižením, kteří bydlí sami ve vlastním bytě a potřebují pravidelnou pomoc jiné osoby. Kritéria pro přijetí jsou následující. Zájemce o službu má mentální postižení, nepotřebuje nepřetržitou pomoc jiné osoby a má uzavřenou nájemní nebo podnájemní smlouvu ke svému bytu. Služba není neposkytována osobám s duševním onemocněním.

Způsob dosahování poslání

Služba podpora samostatného bydlení je terénní služba, kterou poskytujeme v bytech uživatelů na území města Liberec.

Uživatelům pomáháme samostatně bydlet v jejich vlastním bytě. Pomáháme s úklidem a údržbou domácnosti, se stravováním, vč. plánování jídelníčku, se zajištěním nákupů, hospodařením s penězi i při upevňování motorických, psychických a sociálních schopností a dovedností potřebných pro samostatné fungování v domácnosti. Doprovázíme uživatele na úřady, k lékaři, na zájmové aktivity apod. Pomáháme uživatelům při vyhledávání vhodného způsobu trávení volného času.

Nabízíme podporu při obnově nebo upevňování kontaktu s rodinou i podporu v oblasti partnerských vztahů. Pomáháme uživatelům získat návyky, které souvisejí se zařazením do pracovního procesu i běžného života společnosti. Vedeme uživatele k samostatnému a zodpovědnému rozhodování o svém životě.

Respektujeme osobnost uživatele v jeho samostatném rozhodování o způsobu vlastního života.

Podporujeme uživatele při využívání vlastních schopností.
Respektujeme právo uživatelů na přiměřené riziko.

Principy služby

- 1. dodržování základních lidských práv a svobod** – naši uživatelé mají stejná práva jako ostatní občané této země;
- 2. důstojnost** – naše služba zaručuje a respektuje důstojnost každého uživatele;
- 3. možnost volby a sebeurčení** – vždy hledáme další možné způsoby, jak rozvíjet samostatnost našich uživatelů a zároveň se snažíme, aby jim naše poskytnutá podpora v maximálně možné míře umožňovala samostatné rozhodování o vlastním životě;
- 4. respekt k soukromí** - při poskytování služby dbáme na respektování soukromí našich uživatelů;
- 5. individuální přístup** – naše služby poskytujeme tak, aby vycházely ze samotných potřeb jednotlivých uživatelů a v případě změny na ně i pružně reagovaly.

Cíle služby pro rok 2012

- Podpora uživatele v oblastech, které potřebuje zvládnout k tomu, aby mohl žít samostatně ve svém vlastním bytě.
- Podpora a vedení uživatele k co největší samostatnosti a zodpovědnému rozhodování o svém životě.
- Identifikace rizikových situací uživatele a podpora uživatele ve zvládnání těchto situací tak, aby i v době nepřítomnosti asistenta tyto situace zvládl sám nebo uměl vyhledat pomoc



Z činnosti Společnosti v roce 2012

Poskytování služeb Liberecký kraj

Chráněné bydlení v České Lípě a Sosnové

Na sklonku minulého roku 2012 se nastěhoval Vláďa, nový uživatel do CHB Sosnová. Vláďa se přistěhoval z rodiny, po dobu zvykání si na nový domov a spolubydlící projevil především smysl pro zodpovědnost a spolupráci. V případě potřeby je schopen na domě a zahradě zastat drobné údržbářské práce, z této výpomoci má upřímnou radost. V zimních měsících odklízí sněh, zapojuje se i do pomocných kuchyňských činností (příprava stravy).

Jedná se o přítele uživatelky Věry, která žije v CHB Partyzánská. Pravidelně se navštěvují a těší se na sebe, asistentky CHB oba uživatele v tomto podporují. Uživatelka Věra se v průběhu roku přestěhovala z CHB Sosnová do CHB Partyzánská Č. Lípa, z důvodu potřeby většího rozsahu asistenční služby.

Za rok 2012 je v rámci života v chráněném bydlení patrný další posun v začleňování našich uživatelů do běžného života, např. samostatná návštěva lékařů, včetně vyzvednutí receptu a léků, návštěva pošty a reklamace zboží. Uživatelé se zúčastňují kulturně společenských aktivit, jako je návštěva dechovky k tanci i poslechu, knihovny, Matějské pouti, výletů, výstav a koncertů.

Snažíme se uživatelům vyhledávat zaměstnání. Někteří navštěvují Agenturu Rytmus, zaměřenou na přípravu a vyhledávání zaměstnání.

V roce 2012 jsme pro naši klientku získali darem invalidní vozík od Konto BARIÉRY, bez kterého by měla omezený pohyb po městě i přírodě. Díky tomuto daru může klientka žít hodnotnější a zajímavější život a může být více v kontaktu se svým okolím.

Ve spolupráci se Společností DUHA uspořádal Dolmen vernisáž výstavy fotografií paní Marie Špeťkové dne 16. května 2012 v Galerii Duhovka Praha 9. Tato vernisáž se velmi povedla a nyní jsou vystavované fotografie umístěny v prostorách jednoho ze středisek společnosti Dolmen v Sokolově.



Anna má ráda zvířata, chodí pravidelně 1 x týdně s dobrovolnicí Hankou na vycházku.



David s dobrovolnicí.....



Anička pravidelně navštěvuje knihovnu a jezdí na výlety.



Maruška také ráda jezdí na výlety (prohlídka města Liberec) a ráda fotografuje. Na jaře měla výstavu fotek v Galerii „Duhovka“ v Praze.



Klientky rády navštěvují vánoční a velikonoční trhy pořádané Krajským úřadem v Liberci.



David na Matějské pouti.

Chráněné bydlení v Liberci

Služba je poskytovaná v bytech na sídlišti Vesec a Zelené údolí. Klientky bydlí převážně ve dvojících.

Ve Vesce některým klientkám poskytujeme službu nepřetržitě. Bydlí tady klientky, které potřebují vysokou míru asistence z důvodu zhoršeného zdravotního stavu. Asistence je sice náročná fyzicky i psychicky, ale daří se nám díky přístupu týmu asistentů udržovat kvalitní a důstojné podmínky pro klientky. Při poskytování služby klientce seniorského věku spolupracujeme s Denní stacionářem U Antonína v Liberci, kam klientka dochází. Klientky s nižší mírou podpory dochází do zaměstnání.

V Zeleném údolí žijí samostatnější klientky. Všechny klientky jsou zaměstnané. Naši podporu využívají hlavně při údržbě domácnosti, při větších nákupu, při podpoře a hledání práce, jinak rády navštěvují různé kavárny v Liberci, nebo navštěvují kulturní akce, plesy nebo sportovní hry.

Všechny klientky se rády účastní kulturních a společenských akcí, vyrábí různé ozdoby a dárky pro své přátele. Své výrobky taky prodávají na velikonoční a vánoční výstavě na Krajském úřadě v Liberci.

Z Fondu zdraví přispělo Statutární město Liberec částkou 10.000,- Kč na zakoupení výtvarných potřeb a materiálů pro vyšívání.



Klientky na zábavě v „Coloseu“.



Sportovní aktivity klientek.



Oslava svátku Jarky.



*Klientky na prodejní výstavě
na Krajském úřadu Libereckého kraje.*



„Tvořivá dílna“

Podpora samostatného bydlení v Liberci

Tato nově registrovaná sociální služba je poskytována od 1.1.2012. Je určena klientům s mentálním postižením, kteří bydlí ve svých bytech a potřebují využívat pomoc sociální služby. V roce 2012 byla služba poskytována 4 klientkám, které se přestěhovaly z chráněných bytů Dolmen do vlastní, samostatné domácnosti v Liberci. Asistenční služba je klientkám zajišťována podle jejich potřeb a výběru. Jedná se zpravidla o podporu při hospodaření s penězi, péči o domácnost, vaření a doprovázení na různé aktivity a akce. Rozsah asistence se pohyboval od 20 do 40 hodin měsíčně.

Klientky jsou se samostatným životem ve svém bytě velmi spokojené a zdá se, že některé z nich budou asistenta potřebovat již minimálně. Všechny tyto klientky velkou část svého života strávily v ústavním zařízení. Všechny tyto klientky nyní pracují a jsou schopny se i finančně postarat o své běžné životní potřeby.

Ocenění našeho asistenta

V soutěži o nejlepšího pracovníka v sociálních službách Libereckého kraje se umístil náš asistent Ladislav Šimek na druhém místě. Je to ocenění jeho pečlivosti a respektujícího přístupu ke klientům. Je to zároveň i ocenění celého týmu asistentů, kteří klientům pomáhají vytvořit si domov a žít důstojně svůj život.



Poskytování služeb Karlovarský kraj

Chráněné bydlení v Sokolově, Habartově a Chodově

Rok 2012 byl pro chráněné bydlení ve středisku Sokolov rokem změn a rozvoje. Je to poprvé, co jsme začali poskytovat sociální službu klientovi, který k nám nepřišel z ústavní péče, ale z rodiny, a to hned od ledna tohoto roku.

V průběhu roku jsme do chráněného bydlení přijali ještě 2 klientky z DOZP „Pramen“ v Mnichově.

Zásadním zlomem v našem rozvoji bylo získání čtyř nových chráněných bytů od Města Chodov a jejich následná oprava a vybavení pro pět nových klientek z DOZP v Mariánské. Městu Chodov tak patří velký dík na poskytnutí bytů do nájmu, protože má zásluhu na tom, že se dalším lidem, žijícím v ústavní péči, podařilo najít nový domov. Za spolupráci při provedení oprav bytů vděčíme chodovskému BYTSETVISU s.r.o. O další drobné opravy, vybavení bytů nábytkem a elektrospotřebiči se postaral Karlovarský kraj v rámci projektu „Udržitelnost dostupnosti sítě sociálních služeb v Karlovarském kraji“.

Nápadité zvelebení zdi za postelí.



Den otevřených dveří Sokolov 20. 11. 2012.



*Odpoledne pro sociální služby Sokolov
24. 6. 2012.*



*Dovolená klientů poblíž Jindřichova Hradce v Nové
Včelnici červen 2012.*



Stěhování klientek z DOZP v Mariánské do bytů v Chodově 6. 12. 2012.

Oslavy svatého Valentýna se soutěžemi.



Klient v zaměstnání u Mc Dolnald v Karlových Varech.

Vzdělávání pracovníků

Projekt: VZDĚLÁVÁNÍ PRACOVNÍKŮ DOLMEN O.P.S. A ZAVÁDĚNÍ NÁSTROJŮ PRO ŘÍZENÍ EFEKTIVITY POSKYTOVANÝCH SLUŽEB CZ.1.04/3.1.03/66.000135



evropský
sociální
fond v ČR



EVROPSKÁ UNIE



OPERAČNÍ PROGRAM
LIDSKÉ ZDROJE
A ZAMĚSTNANOST

PODPORUJEME
VAŠI BUDOUCNOST
www.esfcr.cz

Vzdělávání pracovníků probíhalo ve dvou formách. Jednak účastí pracovníků ve vzdělávacích kurzech akreditovaných MPSV:

- Rozhodují za sebe aneb problematika způsobilosti k právním úkonům v novém občanském zákoníku, č. akreditace: 2013/0032-PC/SP/VPP
- Jak dobře vytvořit systém alternativní komunikace s našimi uživateli služeb“, č. akreditace: 2011/0964-PC/S.
- „Metody alternativní komunikace“ a „Alternativní komunikace v praxi“, „“, č. akreditace: 2011/0909-PC/SP/VP
- Kurz „Práva a povinnosti uživatelů sociální služby“, č. akreditace: 2009/097-SP, 2009/696-PC
- „Komunikační dovednosti pro pracovníky v sociálních službách“, číslo akreditace: 2010/628-PC

a dále také formou metodické podpory managementu externím konzultantem. Obsah vzdělávacích aktivit byl zaměřen na nastavení systému pro plánování poskytování služeb ve vazbě na individuální potřeby uživatelů s důrazem na jejich efektivitu. Výsledky této víceleté práce týmu budou zpracovány do Metodiky pro hodnocení efektivity poskytovaných služeb chráněného bydlení.

Další z forem prohlubování kompetencí asistentů chráněného bydlení byla účast na odborné třídní stáži ve společnosti DUHA – integrace osob s mentálním postižením, o.s.

Další pracovníky absolvované kurzy:

- Principy chráněného bydlení
- Psychohygiena asistenta
- Práce s obtížnými situacemi
- Sexualita lidí nejen s mentálním postižením
- Terapie problémového chování
- Tvorba snadno srozumitelných informací

Tymy asistentů prochází pravidelně týmovými a případovými supervizemi.

Pohled absolventů odborných stáží:

„Stáž pro nás byla velkým přínosem, navštívili jsme několik bytů s malou, střední a velkou podporou. Viděli jsme, jak probíhá náplň služby a individuální přístup asistentů ke klientům. V bytech, kde byla nastavena menší a střední míra podpory, byli klienti velice šikovní a soběstační. Dělal to na nás dojem, že ani tolik asistence nepotřebují. Uměli si podle kuchařky najít, co si uvaří, sestavit si nákupní seznam, sami uživatelé zvládli nákup, umí cestovat po Praze, jeden z uživatelů cestuje sám a pravidelně na druhý konec Prahy na návštěvu svého otce.

Chodí samostatně do tanečních, pravidelně navštěvují CDS (centrum denních služeb).

Ve všech bytech nás uživatelé velice hezky přivítali, seznámili se s námi, ukázali nám své byty a nechali nás nahlédnout i do svých pokojů, jejich soukromí. Uživatelé se nám věnovali, ukázali nám svá IP, některé si psali i sami, jiné byly tvořeny spolu s asistenty alternativní komunikací. Velice nás zaujalo krásně zpracované vzpomínkové album, používané na reminiscenční terapii. Uživatel si takto pamatuje např. celá jména svých učitelů ze základní školy.

V bytě s velkou podporou bydlí dva uživatelé. Je zde nastavena 24 hodinová služba, kde se o veškerou podporu musí postarat asistentka. Nakupování, užívání léků, pravidelné zdravé stravování. I zde jsme měli možnost nahlédnout do IP, zpracované alternativní komunikací. Je zde klientka upoutaná na lůžko, asistentka ji musí pravidelně polohovat, aby se netvořily dekubity. Několikrát denně sem chodí terénní sestra nejen ohledně podání léků, ale s klientkou také cvičí a provádí hygienu a ošetření. V případě potřeby mají možnost využít domácí lékařskou péči. Lékař přijde za užívatelkou domů, což u nás v Č. Lípě zatím tuto možnost nemáme. Velice bychom ji ocenily. I my máme uživatele v seniorského věku a při zhoršení zdrav. stavu zůstávají upoutaní na lůžku.

Navštívili jsme také v CDS jednotlivé dílny – keramika, dřevo dílna, výtvarná činnost i zde nám klienti ukázali, jak jsou šikovní. Podílí se zde na různých ručních pracích, např. vyrábí různé koláže, které pak používají k ručně vyráběným blokům. Vyrábí různé výrobky z keramiky a ze dřeva.

Naše poslední návštěva byla v CDS Galerie Duhovka. I zde jsme měli možnost vidět a zakoupit si různé ruční práce klientů nejen z Duhy, ale i ostatních klientů. Malují a vystavují zde krásné obrazy, vyrábějí různé výrobky z korálků, náušnice, náramky ale i různé dekorace, koláže.

V této galerii v loňském roce měla výstavu svých fotografií i naše klientka p. Marie Š. Výstavu svých fotografií osobně představila a byla nadšená, že měla možnost svou velkou zálibu ukázat i ostatním.

Velkou inspirací pro nás byla práce s tréninkem paměti, reminiscenční album, různé způsoby hospodaření, evidence a počítání peněz, uzpůsobené schopnostem klienta.

Velice děkujeme za příležitost sdílet vzájemně zkušenosti, které jsou pro nás velkým přínosem.“



Příklady dobré praxe

Paní Soňa

Paní Soňa se do Liberce přistěhovala v polovině roku 2011 z Chráněného bydlení v České Lípě. Je velice pečlivá, starostlivá, přátelská a každému by ráda pomohla, bohužel neumí číst a psát.

Jelikož je silně věřící, bylo pro nás prvním úkolem najít kostel v blízkosti nového bydliště, který by paní Soňa mohla navštěvovat. Vyhlédli jsme kostel v Doubí, který je jen kousek cesty autobusem od nového bydliště. Z počátku tento kostel navštěvovala v doprovodu asistentky, ale během krátké doby se jej naučila navštěvovat sama a vytvořila si zde skupinu svých přátel, se kterými se ráda v kostele setkává.

Důvodem, proč se paní Soňa chtěla přestěhovat do Liberce, bylo, aby bydlela blíže k sestře, se kterou se navštěvují a také, aby si našla práci.

V roce 2012 pracovala v různých úklidových střediscích, což se časem projevilo jako nevyhovující vzhledem k jejímu vyššímu věku (55let) a fyzické náročnosti. Poté se naskytlá práce v prádelně, kde měla pracovat jako pomocná síla. Její práce spočívá v žehlení a skládání prádla. Tam se přesně ukázalo, jak je paní Soňa pečlivá a pracovitá. Tato práce byla doslova jako „šitá“ na míru pro paní Soňu.

Začali jsme s paní Soňou jezdit do práce a podporovat ji v činnostech, které byly potřeba k tomu, aby mohla časem jezdit do práce samostatně. Součástí tohoto nácviku bylo nacvičit pečlivě trasu do práce, poznávání čísel autobusů, kterými dojede do práce, zapsání se v práci – požádání o pomoc, převléknutí se, domluvit se s kolegyní v práci, co bude potřeba dělat, používat perfektně mobilní telefon, aby mohla zavolat asistentovi v případě potřeby. Důležité bylo ujistit paní Soňu v činnostech, které ještě neznala tak podrobně, protože je paní Soňa někdy roztržitá a nervózní, pokud si není úplně jistá. Právě proto jsme se snažili o pečlivý nácvik těchto dovedností, i když jsme se někdy setkávali s nepochopením okolí. Paní Soňa nastoupila do prádelny v březnu a během dvou měsíců zvládla perfektně všechny tyto dovednosti. V prádelně má velký úspěch a v práci je velice spokojená a s kolegyní velmi dobře spolupracují.

Všechny tyto nově získané dovednosti a možnosti v cestování po Liberci, vedly k osamostatnění klientky. Z počátku, kdy začala paní Soňa dojíždět do práce samostatně, se občas stávalo, že volala asistentovi, že autobus nejede, nebo že ujel. Nyní se nám stává častěji, že asistent volá paní Soňu, kdy přijede domů, jelikož začala využívat cestu z práce k tomu, aby navštívila své přátele nebo se zastavila ve svém oblíbeném obchodě, kde nakupuje dárečky pro kamarády, či sestru.

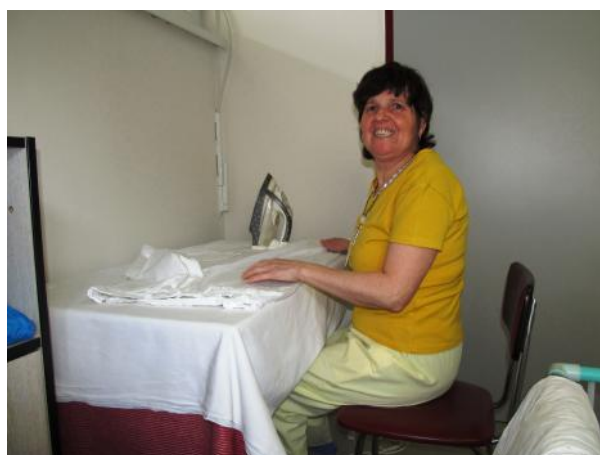

Paní Jitka „Cesta ke svobodě“

Člověk si to ani neuvědomuje, ale každý den činí právní úkony. Když si například koupí jídlo, noviny ve stánku, reklamuje vysavač, nechá se zaměstnat, požádá o sociální službu a podobně. Aby mohl z hlediska práva jednat, musí mít k tomu způsobilost. Zbavení způsobilosti k právním úkonům zbavuje člověka možnosti činit všechny právní úkony a automaticky dochází ke ztrátě různých základních práv a svobod. Tento příklad dobré praxe je o tom, že i když je člověk zbaven či omezen ve způsobilosti, má tu možnost a právo získat svou svobodu, byť jen částečně zpět.

Paní Jitce poskytujeme službu od podzimu roku 2010. Bezprostředně před tím žila v DOZP Pramen V Mnichově. Vyrůstala v úplné rodině a také si zkusila, jaké to je žít zcela samostatně ve společné domácnosti s druhem. Právě v té době, kdy žila se svým partnerem, byla soudem zbavena způsobilosti k právním úkonům. Poté z důvodu jejího problémového a nepřizpůsobivého chování umístěna v psychiatrické léčebně a pak v DOZP.

Díky projektu na transformaci ústavních zařízení měla možnost odejít „do života“ a změnit ho tak od základu. Rozhodla se, že zkusí žít sama, tak jako žije většina lidí v naší společnosti. Již v době, kdy se paní Jitka připravovala na přechod do Chráněného bydlení, bylo jejím velkým přáním samostatně hospodařit se svými financemi a starat se o svoji domácnost. Brzy po nastěhování se začala sama, jen s velmi malou podporou starat o domácnost, která je jako ze škatulky-to je její silná stránka. Ta další je péče o zevnějšek, velmi o sebe dbá a chce se líbit. Učila se také zacházet s mobilním telefonem, orientovat se v místě bydliště, vařit i složitější jídla a hospodařit s penězi.

Ještě v roce 2010 začala navštěvovat agenturu osobní asistence a sociální rehabilitace Rytmus, prostřednictvím které se jí už za 4 měsíce podařilo najít zaměstnání jako pomocná síla v podnikové jídelně, kde pracuje dodnes a je vcelku spokojená. Jak říká „Jsem ráda, že se mi tam líbí, že jsem šikovná a vydělám si peníze a jsou tam se mnou spokojený“.

Celkem rychle, už v průběhu prvního roku v chráněném bydlení, si osvojila většinu dovedností potřebných pro běžný život. Starat se o své peníze však ještě nedokázala. Má svůj individuální plán na hospodaření s financemi, na kterém pracuje s asistentem. Cílem tohoto plánu je naučit paní Jitku hlídat si stav zásob, připravovat si seznam na nákup, najít vhodnou prodejnu, orientovat se v obchodě, ve zboží a v cenách, zaplatit a zkontrolovat si vrácené peníze, vyžádat si paragon a také rozvrhnout si svůj týdenní příjem tak, aby vyšla se svými penězi. To vše dělala s asistencí. V té době mohla paní Jitka samostatně hospodařit s částkou 300 Kč na týden. Když však tyto peníze dostala najednou, neuváženě je utratila. Z její minulosti jsme věděli, že ještě v DOZP u ní fungoval takzvaný obálkový systém. Začali jsme s tímto pracovat. Paní Jitka si peníze potřebné na týden, zhruba 700,- Kč, které pokryly její náklady na stravu a kapesné, rozdělila do několika obálek s popisem, na co jsou peníze určeny. Obstarávala si menší nákupy 2x týdně a připravovala si sama seznam na nákup. Asistent vždy seznam s paní Jitkou pouze zkontroloval a doprovázel ji, když šla na větší nákup 1x týdně.

V březnu roku 2012, kdy již byly vidět výsledky snažení paní Jitky, podala sociální pracovnice návrh na přezkoumání způsobilosti k právním úkonům. Impulsem k tomu bylo, že paní Jitka sama hospodařila s penězi v obálkách již půl roku a bez problémů sama obstarávala většinu nákupů a také

celkem obstojně vedla svou pokladnu. Byla předvolána k soudnímu psychiatrovi. Svůj individuální plán si vzala s sebou, aby mu ukázala, jaké dělá pokroky. Soudním znalcem byla navrhnutá týdenní částka, se kterou by mohla samostatně nakládat 1250,- Kč. V listopadu 2012 pak proběhl soud, který byl pro nás všechny velkým úspěchem. Paní soudkyně rozhodla, že může samostatně hospodařit s částkou 1000,- na týden, rozdělenou na 2 části.

V současné době hospodaří paní Jitka samostatně s částkou 700-1000,- Kč na týden s tím, že chce ušetřit. Za tyto peníze si obstará jídlo, cestovné do práce, hygienické potřeby, kredit, služby jako je pedikúra a kadeřnice. O útratě větší částky peněz se vždy radí s klíčovým asistentem a dává ke schválení opatrovnici, která má velice pěkný přístup a většinou jí vychází vstříc. Paní Jitka to zkrátka zvládá a to je největší odměna za naši práci. Za necelé tři roky ušla velký kus cesty a tím se mohla stát svobodnějším člověkem. Je potřebné se stále zamýšlet, jestli nestojí za to, alespoň se pokusit udělat ten první krok na cestě dalších lidí, majících díky velkým změnám, kterými sociální služby prošly, možnost žít kvalitnější život.



Personální zajištění služeb

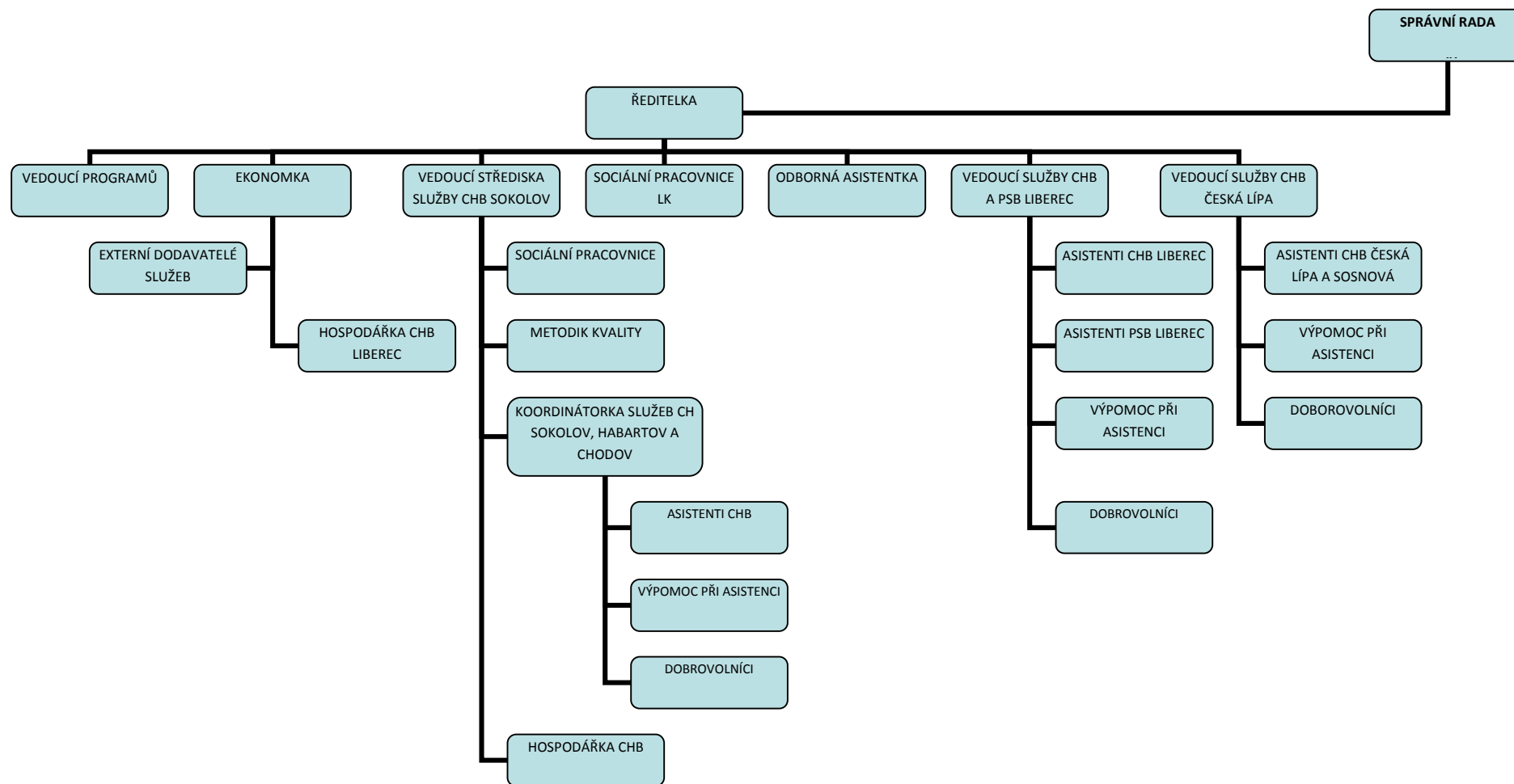

Výše úvazků:

Řízení a administrativa	4,56 úvazku/7 osob		
Asistenci služeb	Chráněné bydlení Liberec: 4,3 úvazku/10 osob	Chráněné bydlení Česká Lípa: 7,1 úvazku/13 osob	Podpora samostatného bydlení Liberec: 1,2 úvazku/ 4 fyz. osoby
Další pomocný pracovníci	0,03/2 osoby		
DPP přepočteno na úvazky	2,46	2,81	x
DPČ		0,6	x

Ekonomické údaje

Financování obecně prospěšné společnosti Dolmen - Agentury pro chráněné bydlení je vícezdrojové. Převažujícím zdrojem financování jsou prostředky státní neinvestiční dotace, poskytované prostřednictvím Ministerstva práce a sociálních věcí na poskytování sociálních služeb. Tyto prostředky se podílely na celkových zdrojích financování z 67%, tržby za vlastní výkony, tj. poskytování sociálních služeb, tvoří 28,6%. Společnost se každoročně snaží získávat další zdroje v rámci dotačních a grantových řízení Měst a Libereckého a Karlovarského kraje. V roce 2012 byly společnosti profinancovány výdaje související s realizací projektu na snížení energetické náročnosti objektu, sloužícího pro chráněné bydlení v Sosnové. Na vzdělávání pracovníků čerpala organizace v roce 2012 prostředky ESF a státního rozpočtu ČR prostřednictvím OP LZZ. V roce 2012 poskytla Nadace Charty 77 finanční dar pro potřeby klientky se zhoršenou pohyblivostí na zakoupení invalidního vozíku ve výši 5 699 Kč.

Výnosy v len ní podle zdroj financování

Zdroje financování poskytovaných služeb chráněné bydlení a podpora samostatného bydlení Dolmen, o.p.s. 2012

- Tržby za vlastní výkony (poskytování služeb) 5.009 tis. Kč
- Dary 5 tis. Kč
- MPSV chráněné bydlení v KK 5.861 tis. Kč
- Dotace Karlovarský kraj 169,4 tis. Kč
- Dotace Město Habartov 5 tis. Kč
- Dotace "Zelená nejen mladým" 18,8 tis. Kč
- Jiné ostatní výnosy
- MPSV chráněné bydlení v LK 5.200 tis. Kč
- MPSV podpora samostatného bydlení LK 684 tis. Kč
- Dotace Statutární město Liberec 10 tis. Kč
- Dotace Státní fond ŽP ČR 199,9 tis. Kč
- ESF OP LZZ projekt reg.č. CZ.1.04/3.1.03/66.00135 247 tis. Kč

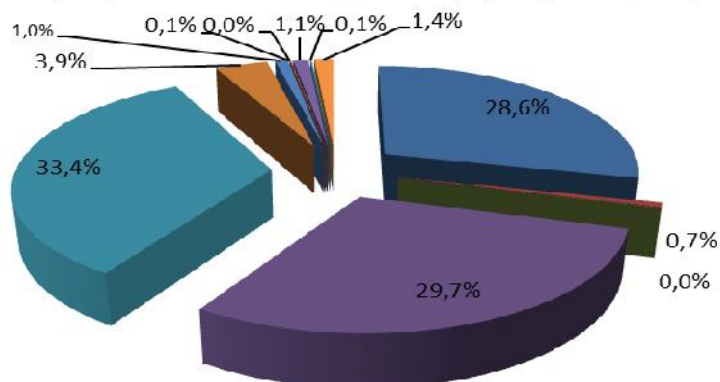

Vývoj a stav fond

Fondy Dolmen, o.p.s. v Kč	k 1.1.2012	změna	k 31.12.2012
Vlastní jmění	1 482	98	1 580
Rezervní fond	1 726	245	1 971
Fondy celkem	3 208	343	3 551

Stav majetku a jeho struktura

Dlouhodobý nehmotný majetek	10	0	10
Dlouhodobý hmotný majetek	2 653	0	2 653
Dlouhodobý finanční majetek	0	0	0
Oprávký k dlouhodobému majetku	-397	-228	-625
Nedokončená výroba	0	0	0
Pohledávky	1 854	127	1 981
Krátkodobý finanční majetek	1 599	1 675	3 274
Jiná aktiva	55	5	60
Majetek celkem	5 774	1 579	7 353

Stav závazků a jejich struktura

Dlouhodobé závazky celkem	0	0	0
Krátkodobé závazky celkem	1 533	-4	1 529
Jiná pasiva	788	30	818
Závazky celkem	2 321	26	2 347

Náklady a jejich členění

Účel	Poskytování obecně prospěšných služeb	Doplňková činnost	Správa o.p.s.
Spotřeba materiálu	277	0	0
Spotřeba energie	1 124	0	0
Opravy a udržování	455	0	0
Cestovné	154	0	0
Náklady na reprezentaci a propagaci	61	0	0
Ostatní služby	1 757	0	0
Osobní náklady	11 630	0	72
Daně a poplatky	4	0	0
Ostatní náklady	107	0	0
Odpisy	228	0	0
Náklady celkem	15 797	0	72

Výnosy a jejich členění v tis. Kč

Výnosy	Poskytování obecně prospěšných služeb	Doplňková činnost	Správa o.p.s.
Tržby za vlastní výkony	5 009	0	0
Úroky	16	0	0
Ostatní provozní výnosy	102	0	0
Neinvestiční dotace MPSV	11 745	0	0
Neinvestiční dotace Karlovarský kraj	169	0	0
Neinvestiční dotace obcí	15	0	0
Dotace SF ŽP ČR	200	0	0
Přijaté příspěvky - dary	6	0	0
Strukturální fondy EU OPLZZ	266	0	0
Výnosy celkem	17 528	0	0

Orgány Společnosti

V roce 2012 došlo ke změně ve složení členů správní a dozorčí rady.

Složení orgánů společnosti

Správní rada:

- Šárka Pavlů – předsedkyně
- Eva Štanclová - člen
- PaedDr. Eva Brožová – člen

Dozorčí rada:

- Dagmar Vysušilová – předsedkyně
- Ing. Milena Tomášková - člen
- Ing. Jana Pokorná - člen

**Společnost Dolmen o.p.s. nemá zdroje z vedlejší a doplňkové činnosti.
Veškeré náklady byly vynaloženy v souvislosti s plněním obecně prospěšných služeb,
pro které společnost Dolmen o.p.s. byla založena.**



**ADAMEC
AUDIT**

**Zpráva nezávislého auditora
o ověření řádné účetní závěrky
ke dni 31.12.2012**

určená správní radě

obecně prospěšné společnosti

Dolmen, o.p.s. Agentura pro chráněné bydlení

se sídlem v Liberci, Lužická 7

IČ 27291049

Obsah

Obsah.....	2
Základní informace	2
Informace o auditorovi.....	3
Informace o auditované společnosti	3
Zpráva nezávislého auditora	4

Přílohy:

Účetní závěrka sestavená dle vyhlášky 504/2002 Sb., kterou tvoří

- rozvaha
- výkaz zisku a ztráty
- příloha k účetní závěrce

Základní informace

Místo a datum vyhotovení zprávy :	Liberec, 30. června 2013
Počet stran :	4
Počet výtisků :	3
Rozdělovník :	2x Dolmen, o.p.s. Agentura pro chráněné bydlení 1x ADAMEC AUDIT s.r.o.

Informace o auditorovi

Obchodní firma: **ADAMEC AUDIT s.r.o.**
Sídlo: **Daliborova 130/7, 460 07 Liberec**
IČ: **25826158**

Společnost ADAMEC AUDIT s.r.o. je zapsána v obchodním rejstříku vedeném Krajským soudem v Ústí nad Labem, oddíl C, vložka 16467 a dále je držitelem auditorského oprávnění číslo 342 o zápisu do seznamu auditorských společností vedeném Komorou auditorů v Praze, oprávněných provádět auditorskou činnost dle zákona č. 93/2009 Sb., o auditorech. Audit provedl statutární auditor Ing. Jaromír Adamec, který je držitelem auditorského oprávnění o zápisu do seznamu auditorů s číslem 1719.

Informace o auditované společnosti

Název auditované společnosti: **Dolmen, o.p.s. Agentura pro chráněné bydlení**
Sídlo: **Liberec, Lužická 7**
IČ: **27291049**

Obecně prospěšná společnost Dolmen, o.p.s. Agentura pro chráněné bydlení byla dne 12. dubna 2006 byla zapsána do rejstříku obecně prospěšných společností, vedeného Krajským soudem v Ústí nad Labem, oddíl O, vložka 197.

Statutárním orgánem je ředitelka společnosti.

Základním posláním společnosti je poskytování uvedených obecně prospěšných služeb

- poskytování služby chráněného bydlení
- podpora transformace ústavních služeb
- podpora přechodu uživatelů ústavních služeb do služeb chráněného bydlení
- poskytování vzdělávání v oblasti rozvoje kvality sociálních služeb s důrazem na službu chráněného bydlení formou kurzů, seminářů, školení a jiných vzdělávacích akcí včetně lektorské činnosti
- poradenství rodinám s dětmi a dospělými lidmi s mentálním a kombinovaným postižením
- podporované zaměstnávání a možnost seberealizace pro uživatele služeb chráněného bydlení.

Prověřovanou účetní jednotku zastupovaly PaedDr. Alexandra Bečvářová – ředitelka a Ing. Jana Pokorná – ekonomka.

Zpráva nezávislého auditora

Provedli jsme audit přiložené účetní závěrky společnosti Dolmen, o.p.s. Agentura pro chráněné bydlení, která se skládá z rozvahy k 31.12.2012, výkazu zisku a ztráty za rok končící 31.12.2012 a přílohy této účetní závěrky, která obsahuje popis použitých podstatných účetních metod a další vysvětlující informace. Údaje o společnosti Dolmen, o.p.s. Agentura pro chráněné bydlení jsou uvedeny v příloze této účetní závěrky.

Odpovědnost statutárního orgánu účetní jednotky za účetní závěrku

Statutární orgán společnosti Dolmen, o.p.s. Agentura pro chráněné bydlení je odpovědný za sestavení účetní závěrky, která podává věrný a poctivý obraz v souladu s českými účetními předpisy, a za takový vnitřní kontrolní systém, který považuje za nezbytný pro sestavení účetní závěrky tak, aby neobsahovala významné (materiální) nesprávnosti způsobené podvodem nebo chybou.

Odpovědnost auditora

Naší odpovědností je vyjádřit na základě našeho auditu výrok k této účetní závěrce. Audit jsme provedli v souladu se zákonem o auditorech, mezinárodními auditorskými standardy a souvisejícími aplikačními doložkami Komory auditorů České republiky. V souladu s těmito předpisy jsme povinni dodržovat etické požadavky a naplánovat a provést audit tak, abychom získali přiměřenou jistotu, že účetní závěrka neobsahuje významné (materiální) nesprávnosti.

Audit zahrnuje provedení auditorských postupů k získání důkazních informací o částkách a údajích zveřejněných v účetní závěrce. Výběr postupů závisí na úsudku auditora, zahrnujícím i vyhodnocení rizik významné (materiální) nesprávnosti údajů uvedených v účetní závěrce způsobené podvodem nebo chybou. Při vyhodnocování těchto rizik auditor posoudí vnitřní kontrolní systém relevantní pro sestavení účetní závěrky podávající věrný a poctivý obraz. Cílem tohoto posouzení je navrhnout vhodné auditorské postupy, nikoli vyjádřit se k účinnosti vnitřního kontrolního systému účetní jednotky. Audit též zahrnuje posouzení vhodnosti použitých účetních metod, přiměřenosti účetních odhadů provedených vedením i posouzení celkové prezentace účetní závěrky.

Jsmo přesvědčeni, že důkazní informace, které jsme získali, poskytují dostatečný a vhodný základ pro vyjádření našeho výroku.

Výrok auditora

Podle našeho názoru účetní závěrka podává věrný a poctivý obraz aktiv a pasiv společnosti Dolmen, o.p.s. Agentura pro chráněné bydlení k 31.12.2012 a nákladů, výnosů a výsledku jejího hospodaření za rok končící 31.12.2012 v souladu s českými účetními předpisy.

V Liberci dne 30. června 2013



ADAMEC AUDIT s.r.o.
oprávnění KA ČR číslo 342
Ing. Jaromír Adamec
statutární auditor číslo oprávnění 1719

ROZVAHA pro nevýdělečné organizace

v plném rozsahu
ke dni 31.12.2012
(v celých tisících Kč)

Název a sídlo účetní jednotky
Dolmen, o.p.s. Agentura pro
chráněné bydlení
Lužická 7
Liberec 1
46001

IČ

2 7 2 9 1 0 4 9

Označení a	AKTIVA b	Stav k prvnímu dni účetního období 1	Stav k poslednímu dni účetního období 2
A.	Dlouhodobý majetek celkem (A.I. + A.II. + A.III. + A.IV.)	2 266	2 038
A. I.	Dlouhodobý nehmotný majetek celkem (součet A.I.1. až A.I.7.)	10	10
A. I. 1.	Nehmotné výsledky výzkumu a vývoje	0	0
2.	Software	0	0
3.	Ocenitelná práva	0	0
4.	Drobný dlouhodobý nehmotný majetek	0	0
5.	Ostatní dlouhodobý nehmotný majetek	10	10
6.	Nedokončený dlouhodobý nehmotný majetek	0	0
7.	Poskytnuté zálohy na dlouhodobý nehmotný majetek	0	0
A. II.	Dlouhodobý hmotný majetek celkem (součet A.II.1. až A.II.10.)	2 653	2 653
A. II. 1.	Pozemky	72	72
2.	Umělecká díla, předměty a sbírky	0	0
3.	Stavby	1 760	1 760
4.	Samostatné movité věci a soubory movitých věcí	820	820
5.	Pěstitelské celky trvalých porostů	1	1
6.	Základní stádo a tažná zvířata	0	0
7.	Drobný dlouhodobý hmotný majetek	0	0
8.	Ostatní dlouhodobý hmotný majetek	0	0
9.	Nedokončený dlouhodobý hmotný majetek	0	0
10.	Poskytnuté zálohy na dlouhodobý hmotný majetek	0	0
A.III.	Dlouhodobý finanční majetek celkem (součet A.III.1. až A.III.7.)	0	0
A. III. 1.	Podíly v ovládaných a řízených osobách	0	0
2.	Podíly v osobách pod podstatným vlivem	0	0
3.	Dluhové cenné papíry držené do splatnosti	0	0
4.	Půjčky organizačním složkám	0	0
5.	Ostatní dlouhodobé půjčky	0	0
6.	Ostatní dlouhodobý finanční majetek	0	0
7.	Požizovaný dlouhodobý finanční majetek	0	0



Označení a	AKTIVA b	Stav k prvnímu dni účetního období 1	Stav k poslednímu dni účetního období 2
A.IV.	Oprávký k dlouhod. majetku celkem (souč. A.IV.1. až A.IV.11.)	-397	-625
A.IV.1.	Oprávký k nehmotným výsledkům výzkumu a vývoje	0	0
2.	Oprávký k softwaru	0	0
3.	Oprávký k ocenitelným právům	0	0
4.	Oprávký k drobnému dlouhodobému nehmotnému majetku	0	0
5.	Oprávký k ostatnímu dlouhodobému nehmotnému majetku	-10	-10
6.	Oprávký k stavbám	-8	-70
7.	Oprávký k samostatným movitým věcem a souborům movitých věcí	-379	-545
8.	Oprávký k pěstítkým celkům trvalých porostů	0	0
9.	Oprávký k základnímu stádu a tažným zvířatům	0	0
10.	Oprávký k drobnému dlouhodobému hmotnému majetku	0	0
11.	Oprávký k ostatnímu dlouhodobému hmotnému majetku	0	0
B.	Krátkodobý majetek celkem (B.I. + B.II. + B.III. + B.IV.)	3 508	5 315
B. I.	Zásoby celkem (součet B.I.1. až B.I.9.)	0	0
B. I.1.	Materiál na skladě	0	0
2.	Materiál na cestě	0	0
3.	Nedokončená výroba	0	0
4.	Polotovary vlastní výroby	0	0
5.	Výrobky	0	0
6.	Zvířata	0	0
7.	Zboží na skladě a v prodejnách	0	0
8.	Zboží na cestě	0	0
9.	Poskytnuté zálohy na zásoby	0	0
B. II.	Pohledávky celkem (součet B.II.1 až B.II.19)	1 854	1 981
B. II.1.	Odběratelé	88	431
2.	Směnky k inkasu	0	0
3.	Pohledávky za eskontované cenné papíry	0	0
4.	Poskytnuté provozní zálohy	643	677
5.	Ostatní pohledávky	0	6
6.	Pohledávky za zaměstnance	121	83
7.	Pohledávky za institucemi sociálního zabezpečení a veřejného zdravotního pojištění	0	0
8.	Daň z příjmů	33	0
9.	Ostatní přímé daně	0	0
10.	Daň z přidané hodnoty	0	0



Označení a	AKTIVA b	Stav k prvnímu dni účetního období	Stav k poslednímu dni účetního období
		1	2
11.	Ostatní daně a poplatky	0	0
12.	Nároky na dotace a ostatní zúčtování se státním rozpočtem	495	353
13.	Nároky na dotace a ostatní zúčtování s rozpočtem orgánů územních samosprávních celků	0	0
14.	Pohledávky za účastníky sdružení	0	0
15.	Pohledávky z pevných termínovaných operací	0	0
16.	Pohledávky z vydaných dluhopisů	0	0
17.	Jiné pohledávky	474	431
18.	Dohadné účty aktivní	0	0
19.	Opravná položka k pohledávkám	0	0
B. III.	Krátkodobý finanční majetek celkem (součet B.IV.1. až B.IV.8.)	1 599	3 274
B. III.1.	Pokladna	69	28
2.	Ceniny	0	0
3.	Účty v bankách	1 533	3 214
4.	Majetkové cenné papíry k obchodování	0	0
5.	Dluhové cenné papíry k obchodování	0	0
6.	Ostatní cenné papíry	0	0
7.	Pořizovaný krátkodobý finanční majetek	0	0
8.	Peníze na cestě	-3	32
B.IV.	Jiná aktiva celkem (součet B.IV.1. až B.IV.3.)	55	60
B.IV.1.	Náklady příštích období	55	60
2.	Příjmy příštích období	0	0
3.	Kursově rozdíly aktivní	0	0
	AKTIVA CELKEM A. + B.)	5 774	7 353



Označení a	PASIVA b	Stav k prvnímu dni účetního období 3	Stav k poslednímu dni účetního období 4
A.	Vlastní zdroje celkem (A. I. + A. II.)	3 453	5 006
A. I.	Jmění celkem (A. I. 1. + A. I. 2. + A. I. 3.)	3 208	3 551
A. I. 1.	Vlastní jmění	1 482	1 580
2.	Fondy	1 726	1 971
3.	Oceňovací rozdíly z přecenění majetku a závazků	0	0
A. II.	Výsledek hospodaření celkem (A. II. 1. + A. II. 2. + A. II. 3.)	245	1 455
A. II. 1.	Účet výsledku hospodaření	0	1 455
2.	Výsledek hospodaření ve schvalovacím řízení	245	0
3.	Nerozdělený zisk, neuhrazená ztráta minulých let	0	0
B.	Cizí zdroje celkem (B. I. + B. II. + B. III. + B. IV.)	2 321	2 347
B. I.	Rezervy celkem (B. I.1.)	0	0
B. I. 1.	Rezervy	0	0
B. II.	Dlouhodobé závazky celkem (součet B. II. 1. až B. II. 7.)	0	0
B. II. 1.	Dlouhodobé bankovní úvěry	0	0
2.	Vydané dluhopisy	0	0
3.	Závazky z pronájmu	0	0
4.	Přijaté dlouhodobé zálohy	0	0
5.	Dlouhodobé směnky k úhradě	0	0
6.	Dohadné účty pasivní	0	0
7.	Ostatní dlouhodobé závazky	0	0
B. III.	Krátkodobé závazky celkem (součet B. III.1. až B. III.23.)	1 533	1 529
B. III. 1.	Dodavatelé	174	97
2.	Směnky k úhradě	0	0
3.	Přijaté zálohy	0	0
4.	Ostatní závazky	10	10
5.	Zaměstnanci	619	607
6.	Ostatní závazky vůči zaměstnancům	0	50
7.	Závazky k institucím sociálního zabezpečení a veřejného zdrav. pojištění	348	320
8.	Daň z příjmů	0	157
9.	Ostatní přímé daně	84	64
10.	Daň z přidané hodnoty	0	0
11.	Ostatní daně a poplatky	0	0
12.	Závazky ze vztahu k státnímu rozpočtu	0	0
13.	Závazky ze vztahu k rozpočtu orgánů územních samosprávných celků	0	0
14.	Závazky z upsaných nesplacených cenných papírů a podílů	0	0



IC: 27291049

Označení a	PASIVA b	Stav k prvnímu dni účetního období 3	Stav k poslednímu dni účetního období 4
15.	Závazky k účastníkům sdružení	0	0
16.	Závazky z pevných termínovaných operací	0	0
17.	Jiné závazky	247	167
18.	Krátkodobé bankovní úvěry	0	0
19.	Eskontní úvěry	0	0
20.	Vydané krátkodobé dluhopisy	0	0
21.	Vlastní dluhopisy	0	0
22.	Dohadné účty pasivní	51	57
23.	Ostatní krátkodobé finanční výpomoci	0	0
B. IV.	Jiná pasiva celkem (součet B.IV.1. až B.IV.3.)	788	818
B. IV. 1.	Výdaje příštích období	788	818
2.	Výnosy příštích období	0	0
3.	Kursová rozdíly pasivní	0	0
	PASIVA CELKEM (A. + B.)	5 774	7 353

DOLMEN o.p.s. ®

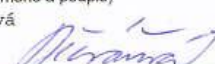
Sestaveno dne: 29.6.2013	Podpisový záznam statutárního orgánu pro řízení účetnictví nebo podpisový záznam fyzické osoby, která je účetní jednotkou  tel.: 485 107 063 e-mail: dolmen@dolmen-fibrec.cz ICO: 27291049
Právní forma účetní jednotky Obecně prospěšná společnost	Osoba odpovědná za účetnictví (jméno a podpis) Ing. Hana Kollertová
Předmět podnikání podpora chráněného bydlení	Osoba odpovědná za účetní závěrku (jméno a podpis) PaedDr. Alexandra Bečvářová tel.: 485131239 linka: 



Dle vyhlášky č. 504/2002 Sb.

VÝKAZ ZISKU A ZTRÁTY

pro nevýdělečné organizace

v plném rozsahu

ke dni 31.12.2012

(v celých tisících Kč)

Název a sídlo účetní jednotky

Dolmen, o.p.s. Agentura pro

chráněné bydlení

Lužická 7

Liberec 1

46001

IČ
2 7 2 9 1 0 4 9

Označení a	NÁKLADY b	Činnost		
		hlavní 1	hospodářská 2	celkem 3
A. I.	Spotřebované nákupy celkem (součet A. I. 1. až A. I. 4.)	1 401		1 401
1.	Spotřeba materiálu	277		277
2.	Spotřeba energie	1 124		1 124
3.	Spotřeba ostatních neskladovatelných dodávek	0		0
4.	Prodané zboží	0		0
A. II.	Služby celkem (součet A. II. 5. až A. II. 8.)	2 427		2 427
5.	Opravy a udržování	455		455
6.	Cestovné	154		154
7.	Náklady na reprezentaci	61		61
8.	Ostatní služby	1 757		1 757
A. III.	Osobní náklady celkem (součet A. III. 9. až A. III. 13.)	11 702		11 702
9.	Mzdové náklady	8 890		8 890
10.	Zákonné sociální pojištění	2 758		2 758
11.	Ostatní sociální pojištění	34		34
12.	Zákonné sociální náklady	0		0
13.	Ostatní sociální náklady	20		20
A. IV.	Daně a poplatky celkem (součet A. IV. 14. až A. VI. 16.)	4		4
14.	Daň silniční	0		0
15.	Daň z nemovitostí	0		0
16.	Ostatní daně a poplatky	4		4
A. V.	Ostatní náklady celkem (součet A. V. 17. až A. V. 24.)	107		107
17.	Smluvní pokuty a úroky z prodlení	3		3
18.	Ostatní pokuty a penále	0		0
19.	Odpis nedobytné pohledávky	0		0
20.	Úroky	1		1
21.	Kursově ztráty	0		0
22.	Dary	0		0
23.	Manka a škody	0		0
24.	Jiné ostatní náklady	103		103



Označení a	NÁKLADY b	Činnost		
		hlavní 1	hospodářská 2	celkem 3
A. VI.	Odpisy, prodaný majetek, tvorba rezerv a opravných položek celkem (součet A. VI. 25. až A. VI. 30.)	228		228
25.	Odpisy dlouhodobého nehmotného a hmotného majetku	228		228
26.	Zůstatková cena prodaného dlouhodobého nehmotného a hmotného majetku	0		0
27.	Prodané cenné papíry a podíly	0		0
28.	Prodaný materiál	0		0
29.	Tvorba rezerv	0		0
30.	Tvorba opravných položek	0		0
A. VII.	Poskytnuté příspěvky celkem (A. VII. 31. + A. VII. 32.)	0		0
31.	Poskytnuté příspěvky zúčtované mezi organizačními složkami	0		0
32.	Poskytnuté členské příspěvky	0		0
A. VIII.	Daň z příjmů celkem			
33.	Dodatečné odvody daně z příjmů			
	NÁKLADY CELKEM (A.I. + A.II. + A.III. + A.IV. + A.V. + A.VI. + A.VII. + A.VIII.)	15 869		15 869



Označení a	VÝNOSY b	Činnost		
		hlavní 1	hospodářská 2	celkem 3
B. I.	Tržby za vlastní výkony a za zboží celkem (součet B. I. 1. až B. I. 3.)	5 009		5 009
1.	Tržby za vlastní výroby	0		0
2.	Tržby z prodeje služeb	5 009		5 009
3.	Tržby za prodané zboží	0		0
B. II.	Změny stavu vnitroorganizačních zásob celkem (součet B. II. 4. až B. II. 7.)	0		0
4.	Změna stavu zásob nedokončené výroby	0		0
5.	Změna stavu zásob polotovarů	0		0
6.	Změna stavu zásob výrobků	0		0
7.	Změna stavu zvířat	0		0
B. III.	Aktivace celkem (součet B. III. 8. až B. III. 11.)	0		0
8.	Aktivace materiálu a zboží	0		0
9.	Aktivace vnitroorganizačních služeb	0		0
10.	Aktivace dlouhodobého nehmotného majetku	0		0
11.	Aktivace dlouhodobého hmotného majetku	0		0
B. IV.	Ostatní výnosy celkem (součet B. IV. 12. až B. IV. 18.)	118		118
12.	Smluvní pokuty a úroky z prodlení	0		0
13.	Ostatní pokuty a penále	0		0
14.	Platby za odepsané pohledávky	0		0
15.	Úroky	16		16
16.	Kursově zisky	0		0
17.	Zúčtování fondů	0		0
18.	Jiné ostatní výnosy	102		102
B. V.	Tržby z prodeje majetku, zúčtování rezerv a opravných položek celkem (součet B. V. 19. až B. V. 25.)	0		0
19.	Tržby z prodeje dlouhodobého nehmotného a hmotného majetku	0		0
20.	Tržby z prodeje cenných papírů a podílů	0		0
21.	Tržby z prodeje materiálu	0		0
22.	Výnosy z krátkodobého finančního majetku	0		0
23.	Zúčtování rezerv	0		0
24.	Výnosy z dlouhodobého finančního majetku	0		0
25.	Zúčtování opravných položek	0		0



číslo: 27291049

Označení a	VÝNOSY b	Činnost		
		hlavní 1	hospodářská 2	celkem 3
B. VI.	Přijaté příspěvky celkem (součet B. VI. 26. až B. VI. 28.)	6		6
26.	Přijaté příspěvky zúčtované mezi organizačními složkami	0		0
27.	Přijaté příspěvky (dary)	6		6
28.	Přijaté členské příspěvky	0		0
B. VII.	Provozní dotace celkem (B. VII. 29.)	12 395		12 395
29.	Provozní dotace	12 395		12 395
	VÝNOSY CELKEM (B. I. + B. II. + B. III. + B. IV. + B. V. + B. VI. + B. VII.)	17 528		17 528

C.	Výsledek hospodaření před zdaněním (VÝNOSY CELK. - NÁKLADY CELK.)	1 659		1 659
34.	Daň z příjmů	204		204
D.	Výsledek hospodaření po zdanění (C. - 34.)	1 455		1 455

DOLMEN o.p.s. ®

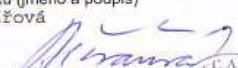
Sestaveno dne: 29.6.2013	Podpisový záznam statutárního orgánu účetní jednotky nebo podpisový záznam osoby, která je účetní jednotkou  tel.: 485 107 063 mail: dolmen@dolmen-liberec.cz IČO: 27291049
Právní forma účetní jednotky Obecně prospěšná společnost	Osoba odpovědná za účetnictví (jméno a podpis) Ing. Hana Kollertová
Předmět podnikání podpora chráněného bydlení	Osoba odpovědná za účetní závěrku (jméno a podpis) PaedDr. Alexandra Bečvářová tel.: 485131239 linka: 



Příloha k řádné účetní závěrce

sestavené k rozvahovému dni 31.12.2012

sestavená podle hlavy IV vyhlášky č.504/2002 Sb.

1. Základní informace o účetní jednotce

Název a sídlo Dolmen, o.p.s. Agentura pro chráněné bydlení
Lužická 7
460 01 Liberec
IČO : 272 91 049

Právní forma obecně prospěšná společnost

Rozhodující předmět činnosti :

Obecně prospěšná činnost v oblasti poskytování služeb chráněného bydlení, vzdělávání v sociální oblasti a podpora seberealizace lidem s mentálním postižením.

- Poskytování služby chráněného bydlení
- Poskytování služby podpora samotného bydlení
- Podpora transformace ústavních služeb.
- Podpora přechodu uživatelů ústavních služeb do služeb chráněného bydlení.
- Poskytování vzdělávání v oblasti rozvoje kvality sociálních služeb s důrazem na službu chráněného bydlení formou kurzů, seminářů, školení a jiných vzdělávacích akcí včetně lektorské činnosti.
- Poradenství rodinám s dětmi a dospělými lidmi s mentálním a kombinovaným postižením.
- Podporované zaměstnávání a možnost seberealizace pro uživatele služeb chráněného bydlení.

Datum vzniku : 12.4.2006

Zakladatel :

PaedDr. Eva Brožová, nar. 20.4.1960
Praha, Vínohradská 98, 130 00
PaedDr. Alexandra Bečvářová, nar. 26.6.1956
Liberec, U Struhy 10, 460 08

Orgány společnosti fungovaly ve sledovaném účetním období v následujícím složení:

Statutární orgán:

PaedDr. Alexandra Bečvářová – ředitelka o.p.s.

Správní rada :

Šárka Pavlů, nar.3.7.1967
PaedDr. Eva Brožová, nar. 20.4.1960
Eva Štanclová, nar. 6.12.1955

Dozorčí rada :

Dagmar Vysušílová, nar. 16.5.1964
Ing. Jana Pokorná, nar. 5.9.1969
Ing. Milena Tomášková, nar. 27.9.1962



Za společnost jedná statutární orgán.

Společnost je zřízena na dobu neurčitou.

Vklady zakladatelů :

Zakladatelé vložili do společnosti peněžní vklad 4.000,- Kč Kč, PaedDr. Eva Brožová 2.000,- Kč, PaedDr. Alexandra Bečvářová 2.000,-Kč, vklady jsou plně splaceny.

Účast v jiných účetních jednotkách

Účetní jednotka nemá sama ani prostřednictvím třetí osoby jednající jejím jménem podíl v jiné účetní jednotce, účetní jednotka nemá žádné majetkové cenné papíry. Účetní jednotka nemá organizační složku.

Zdroje financování společnosti

Prostředky k financování získává společnost zejména z:

- veřejných rozpočtů (státu, kraje a obcí) formou dotačních řízení na poskytování sociálních služeb a z grantů vlastní činnosti
- prostředků Strukturálních fondů EU formou úhrady za poskytované sociální služby
- majetkových vkladů zakladatelů
- darů a příspěvků fyzických a právnických osob
- dědictví
- úroků z vkladů
- doplňkové činnosti

Zaměstnanci

V roce 2012 měla společnost 30 zaměstnanců na HPP (průměrný přepočtený stav), 11 zaměstnanců na DPČ a 62 zaměstnanců na DPP.

Celkové mzdové náklady vč. odvodů na sociální a zdravotní pojištění v roce 2012 činily 11 648 279,-Kč.

V roce 2011 měla společnost k 31.12.10 45 zaměstnanců na HPP, 27 zaměstnanců na DPČ a 13 zaměstnanců na DPP,

Celkové mzdové náklady činily v roce 2011 vč. odvodů na sociální a zdravotní pojištění 13 454 552,-Kč.

Veškeré odvody na sociální a zdravotní pojištění a daně z příjmu ze závislé činnosti a srážkové daně byly placeny v řádném termínu.

Odměny členům statutárních a dozorčích orgánů nebyly v r. 2012 zúčtovány ani vyplaceny.

Půjčky, úvěry, záruky ani ostatní plnění nebyly poskytnuty. Společnost neuzavřela za vykazované účetní období obchodní smlouvy nebo jiné smluvní vztahy s osobami, v nichž mají účast členové statutárních a dozorčích orgánů či jejich rodinní příslušníci.

Vzhledem k struktuře zaměstnanců společnost nevyvíjí žádné zvláštní aktivity v oblasti pracovněprávních vztahů.

2. Používané účetní metody a obecné účetní zásady

Účetní jednotka účtuje plně dle platného znění zákona o účetnictví a příslušné vyhlášky, účetních standardů a dalších pokynů vztahujících se k vedení účetní evidence neziskových organizací. Účetním obdobím je kalendářní rok.

Účetní jednotka neprovedla v roce 2012 žádné odchylky od metod podle § 7 odst. 5 zákona o účetnictví.



Způsob zpracování účetních záznamů a místo úschovy

Účetní záznamy jsou zpracovávány za pomoci účetního software spol. Profitrend s.r.o. a jsou uchovávány v sídle společnosti.

Způsoby oceňování a odpisování

Účetní jednotka oceňuje dlouhodobý hmotný a nehmotný majetek pořizovacími cenami.

			přírůstky	úbytky	Odpisy/ZC likv.	ZC 31.12.12	PC 31.12.12	popis
019 000	9 768	0					9 768	MS Office 2010
021 000	1 759 982	1 751 540			61 078	1 690 462	1 759 982	Nemovitost Sosnová
022 000	202 166	202 166			40 434	161 732	202 166	Darované vybavení bytů
022 002	568 090	194 299			110 214	84 085	568 090	Ford Vision, Fabia Combi
022 028	50 150	44 873			15 770	29 103	50 150	Kuchyňská linka
025 000	422	422			106	316	422	Porosty Sosnová
031 000	72 398	72 398			0	72 398	72 398	Pozemek Sosnová
Celkem	2 662 976	2 265 698	0	0	227 602	2 038 096	2 662 976	

Na účtu 022000 – DHM darovaný je zaúčtován na základě darovací smlouvy – v hodnotě 242.166,-Kč, seznam a hodnota jednotlivých částí majetku vyplývá z účetnictví a příloh o nabytí darovaného majetku, případně o použití daru na nákup majetku, evidovaném na tomto účtu.

Společnost vlastní nemovitost pořízenou na základě darovací smlouvy – Josefa Hesová v hodnotě 1.235.860,-Kč(cena dle znaleckého posudku) a v roce 2010-2011 bylo provedeno TZ nemovitosti v hodnotě 536 505,-Kč. Kolaudace celé budovy proběhla v roce 2011.

Majetek evidovaný na základě darovacích smluv je zaúčtován souvztažně s účtem 901000 – vlastní jmění.

Účetní jednotka nemá žádné zásoby – ani nakupované, ani vytvořené ve vlastní režii.

Účetní jednotka nemá a ani v průběhu účetního období neevidovala žádné závazky či pohledávky v cizí měně.

Použité způsoby oceňování a odpisování nebyly měněny.

Jiná aktiva a pasiva

Společnost využívá pro dodržení „akruálního principu“, tj. zachycování nákladů a výnosů ve věcné a časové souvislosti, účty skupiny Jiná aktiva, resp. Jiná pasiva.

Náklady příštích období obsahují již realizované výdaje, které se týkají nákladů v příštích účetních obdobích. *Příjmy příštích období* obsahují částky účetní jednotkou dosud nepřijaté, které časově a věcně souvisejí s výnosy běžného účetního období a nejsou účtovány přímo na účtech pohledávek. *Výnosy příštích období* obsahuje úhrady, které jsou již přijaty v běžném účetním období, příslušné výkony však budou realizovány až v období následujícím.



3. Doplnující informace k rozvaze a výkazu zisku a ztrát

Pohledávky a závazky

Pohledávky z obchodního styku evidované k 31.12.2012 ve výši 431 207,28 Kč jsou ke dni sestavení této přílohy uhrazeny.

Závazky z obchodního styku evidované k 31.12.2012 ve výši 96 907,31 Kč jsou ke dni sestavení této přílohy uhrazeny.

Společnost neeviduje ve svém účetnictví žádný závazek s dobou splatnosti delší pěti let. Společnost neeviduje závazky, které nejsou obsaženy v účetní závěrce (zástavy, ručení, apod.).

Přijaté dotace

Dotace ze státního rozpočtu kap. 313 MPSV poskytovaná na krytí neinvestičních nákladů souvisejících s poskytováním sociálních služeb prostřednictvím Libereckého kraje – poskytnuto 5.200.000,- Kč, skutečně čerpáno 5.200.000,- Kč

Dotace ze státního rozpočtu kap. 313 MPSV poskytovaná na krytí neinvestičních nákladů souvisejících s poskytováním sociálních služeb prostřednictvím Karlovarského kraje – poskytnuto 5.861.000,- Kč, skutečně čerpáno 5.861.000,- Kč.

Dotace ze státního rozpočtu kap. 313 MPSV poskytovaná na krytí neinvestičních nákladů souvisejících s poskytováním sociálních služeb na podporu samostatného bydlení – poskytnuto 684.000,- Kč, skutečně čerpáno 684.000,- Kč.

Dotace ze státního rozpočtu a rozpočtu Evropské unie na realizaci projektu Podpora pracovního uplatnění klientů chráněného bydlení Dolmen, o.p.s. Reg.č. OP LZZ/GG 3.3/31/1/00014 prostřednictvím OP Lidské zdroje a zaměstnanost - dotace poskytnuta formou záloh, kde v roce 2009 – 2010 poskytnuto 1.941.052,80 Kč a v roce 2011 poskytnuto 1.896.597,69 Kč. Dotace vztahující se k nákladům 2 účetních období (2010 a 2011) byla vyúčtována k 31.12.2011 a to ve výši 4 349 465,72 Kč. Účetní jednotka z pohledávky evidované k 1.1.2012 na účtu 348000 z tohoto vyúčtování ve výši 511 815,23 Kč obdržela pouze 463 525,15 Kč. Pokrácení čerpání dotace ve výši 48.290,08 Kč bylo zúčtováno v aktuálním období.

Dotace ze státního rozpočtu a rozpočtu Evropské unie na realizaci projektu Vzdělávání pracovníků Dolmen, o.p.s. a zavádění nástrojů pro řízení efektivity poskytovaných služeb reg.č. CZ.1.04/3.1.03/66.00135

- dotace poskytnuta formou zálohy, kde v roce 2011 záloha činila 406.434,- Kč, tato částka nebyla v roce 2011 zcela vyčerpána (čerpano 389 672,- Kč), v roce 2012 činila poskytnutá záloha 131 368,02 Kč (čerpano 494 563,43 Kč) a na účtě 348000 je k 31.12.2012 evidována pohledávka 346.433,41 Kč. Konečné vyúčtování této dotace proběhne v roce 2013.

Dotace ze státního rozpočtu a rozpočtu Evropské unie na realizaci projektu Zelená nejen mladým č. CZ.1.04/3.3.05/75.00206 na financování pracovního místa ve výši 18.830,- Kč. Příspěvek z Fondu na podporu nestátních neziskových organizací z rozpočtu Karlovarského kraje č. D039/2012 – poskytnuto 169.400,- Kč, skutečně čerpáno 169.400,- Kč.

Účelová dotace z Fondu zdraví Statutárního města Liberec č.04/12/0341 – poskytnuto 10 000,- Kč, skutečně čerpáno 10 000,- Kč.

Dotace ze Státního fondu životního prostředí ČR v rámci Programu Zelená úsporám č.S-13948717 na zateplení nemovitosti v majetku společnosti ve výši 199 950,- Kč.



Účelový finanční příspěvek z rozpočtu Města Habartov č.SPFP/01/2012/Ja poskytnuto 5 000,Kč, skutečně čerpáno 5 000,- Kč.

Poskytnuté a přijaté dary

Účetní jednotka v roce 2012 obdržela účelový finanční dar od Nadace Charty 77 ve výši 5 699,- Kč, který byl použit na nákup invalidního vozíku pro klienta o.p.s.. Zůstatek na účtu 911000-dary je 284 668,--Kč.

Přechodné účty aktiv a pasív

381... *Náklady příštích období* – 60 065,20 Kč – jedná se o vyúčtované služby a pojištění v roce 2012, nákladově spadající do období 2013.

383... - *Výdaje příštích období* – 817 994,33 Kč – jedná se náklady roku 2012, se známou výší a účelem, které budou zúčtovány v roce 2013 (zejména vyúčtování energií 2012, telekomunikačních služeb, náklady auditora).

389 ... - *Dohadné účty pasivní* – 57 200,- Kč – tato dohadná položka byla vytvořena ve výši předpokládaných nákladů roku 2012.Jedná se o nevyúčtované nebo zálohově zaplacené dodávky elektrické energie.

Opravné položky a rezervy

Účetní jednotka netvořila v r. 2012 žádné rezervy či opravné položky, neboť nenalezla dostatečný titul k jejich případné tvorbě.

Základ daně z příjmů

Při stanovení základu DPPO bylo postupováno podle zákona 586/1992 Sb. Ve znění platných předpisů k 31.12.2012. Byla uplatněna položka snižující základ daně podle § 20 odst.7 zák. 586/92 Sb. ve výši 30% daňového základu, tj. 517 139 ,--Kč, kterou je účetní jednotka povinna použít ke krytí nákladů své hlavní činnosti nejpozději do tří let.

Součástí daňového základu je rozdíl mezi výnosy a náklady ze ziskových dílčích činností realizovaných v rámci hlavní činnosti. Hospodářskou činnost jako takovou společnost nerealizuje.

Společnosti vznikla za účetní rok 2012 daňová povinnost ve výši 203 820,--Kč.

4. Informace o významných událostech, které se staly mezi rozvahovým dnem a okamžikem sestavení účetní závěrky

Po rozvahovém dni nenastaly žádné významné události.

Pro ostatní skutečnosti požadované §29 a 30 vyhl.č. 504/2002 Sb. nemá účetní jednotka náplň.

V Liberci 29.6.2013

PaedDr. Alexandra Bečvářová
ředitelka o.p.s.

DOLMEN o.p.s. ①
Agentura pro chráněné bydlení
Lužická 920/7, 460 01 Liberec 1
tel: 485 107 063
mail: dolmen@dolmen-liberec.cz
ICO: 27291049





Dolmen, o.p.s. Agentura pro chráněné bydlení
Lužická 7
Liberec 1
IČ 27291049

Vyjádření auditora ke způsobu účtování a použití poskytnuté dotace od MPSV

V souladu s povinností danou vám Rozhodnutím o poskytnutí neinvestiční dotace z kapitoly 313 – MPSV státního rozpočtu na rok 2012, ve vztahu k žádosti evidenční číslo P0030/2012

- Reg. č. 1154490 – Karlovarský kraj – chráněné bydlení ve výši 5.861.000 Kč
- Reg. č. 5227172 – Liberecký kraj – chráněné bydlení ve výši 5.200.000 Kč
- Reg. č. 4353078 – Liberecký kraj – podpora samostatného bydlení ve výši 684.000 Kč

vydáváme následující vyjádření:

Na základě Smlouvy o provedení auditu č. 2013108 jsme provedli ověření řádné účetní závěrky společnosti Dolmen, o.p.s. Agentura pro chráněné bydlení k 31.12.2012. Součástí našich auditorských postupů bylo i ověření způsobu účtování a použití poskytnutých dotací viz výše.

Konstatujeme, že jsme neshledali žádné nedostatky a že společnost dle našeho názoru splnila podmínky uvedených smluv jak co do způsobu účtování, tak použití přijatých dotací a dále doplňujeme, že k účetní závěrce byla dnešního dne vydána Zpráva nezávislého auditora k účetní závěrce s výrokem auditora „bez výhrad“.

V Liberci dne 30. června 2013



ADAMEC AUDIT s.r.o.
oprávnění KA ČR číslo 342
Ing. Jaromír Adamec
statutární auditor číslo oprávnění 1719

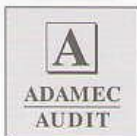

ZPRÁVA NEZÁVISLÉHO AUDITORA

Správní radě společnosti
Dolmen, o.p.s. Agentura pro chráněné bydlení
Lužická 7
Liberec 1
IČ 27291049

Zpráva o účetní závěrce

Na základě provedeného auditu jsme dnešního dne vydali k účetní závěrce, která je součástí této výroční zprávy, auditorskou zprávu následujícího znění:

„Provedli jsme audit přiložené účetní závěrky společnosti Dolmen, o.p.s. Agentura pro chráněné bydlení, která se skládá z rozvahy k 31.12.2012, výkazu zisku a ztráty za rok končící 31.12.2012 a přílohy této účetní závěrky, která obsahuje popis použitých podstatných účetních metod a další vysvětlující informace. Údaje o společnosti Dolmen, o.p.s. Agentura pro chráněné bydlení jsou uvedeny v příloze této účetní závěrky.

Odpovědnost statutárního orgánu účetní jednotky za účetní závěrku

Statutární orgán společnosti Dolmen, o.p.s. Agentura pro chráněné bydlení je odpovědný za sestavení účetní závěrky, která podává věrný a poctivý obraz v souladu s českými účetními předpisy, a za takový vnitřní kontrolní systém, který považuje za nezbytný pro sestavení účetní závěrky tak, aby neobsahovala významné (materiální) nesprávnosti způsobené podvodem nebo chybou.

Odpovědnost auditora

Naší odpovědností je vyjádřit na základě našeho auditu výrok k této účetní závěrce. Audit jsme provedli v souladu se zákonem o auditorech, mezinárodními auditorskými standardy a souvisejícími aplikačními doložkami Komory auditorů České republiky. V souladu s těmito předpisy jsme povinni dodržovat etické požadavky a naplánovat a provést audit tak, abychom získali přiměřenou jistotu, že účetní závěrka neobsahuje významné (materiální) nesprávnosti.

Audit zahrnuje provedení auditorských postupů k získání důkazních informací o částkách a údajích zveřejněných v účetní závěrce. Výběr postupů závisí na úsudku auditora, zahrnujícím i vyhodnocení rizik významné (materiální) nesprávnosti údajů uvedených v účetní závěrce způsobené podvodem nebo chybou. Při vyhodnocování těchto rizik auditor posoudí vnitřní kontrolní systém relevantní pro sestavení účetní závěrky podávající věrný a poctivý obraz. Cílem tohoto posouzení je navrhnout vhodné

auditorské postupy, nikoli vyjádřit se k účinnosti vnitřního kontrolního systému účetní jednotky. Audit též zahrnuje posouzení vhodnosti použitých účetních metod, přiměřenosti účetních odhadů provedených vedením i posouzení celkové prezentace účetní závěrky.

Jsme přesvědčeni, že důkazní informace, které jsme získali, poskytují dostatečný a vhodný základ pro vyjádření našeho výroku.

Výrok auditora

Podle našeho názoru účetní závěrka podává věrný a poctivý obraz aktiv a pasiv společnosti Dolmen, o.p.s. Agentura pro chráněné bydlení k 31.12.2012 a nákladů, výnosů a výsledku jejího hospodaření za rok končící 31.12.2012 v souladu s českými účetními předpisy.“

Zpráva o výroční zprávě

Ověřili jsme soulad výroční zprávy společnosti Dolmen, o.p.s. Agentura pro chráněné bydlení k 31.12.2012 s účetní závěrkou, která je obsažena v této výroční zprávě. Za správnost výroční zprávy je zodpovědný statutární orgán společnosti Dolmen, o.p.s. Agentura pro chráněné bydlení. Naším úkolem je vydat na základě provedeného ověření výrok o souladu výroční zprávy s účetní závěrkou.

Ověření jsme provedli v souladu s mezinárodními auditorskými standardy a souvisejícími aplikačními doložkami Komory auditorů České republiky. Tyto standardy vyžadují, aby auditor naplánoval a provedl ověření tak, aby získal přiměřenou jistotu, že informace obsažené ve výroční zprávě, které popisují skutečnosti, jež jsou též předmětem zobrazení v účetní závěrce, jsou ve všech významných (materiálních) ohledech v souladu s příslušnou účetní závěrkou. Jsme přesvědčeni, že provedené ověření poskytuje přiměřený podklad pro vyjádření výroku auditora.

Podle našeho názoru jsou informace uvedené ve výroční zprávě společnosti Dolmen, o.p.s. Agentura pro chráněné bydlení, k 31.12.2012 ve všech významných (materiálních) ohledech v souladu s výše uvedenou účetní závěrkou.

V Liberci dne 30. června 2013



ADAMEC AUDIT s.r.o.
oprávnění KA ČR číslo 342
Ing. Jaromír Adamec
statutární auditor číslo oprávnění 1719